

The cover features a white background with two prominent diagonal stripes. One stripe, in a dark blue color, runs from the top-left towards the bottom-right. The other stripe, in a lighter blue color, runs from the top-right towards the bottom-left. The text is centered in the white space.

INFORME

SEMESTRAL

PRIMER SEMESTRE 2021



Hospital de Engombe



TABLA DE CONTENIDOS

Informe semestral 2021

RESUMEN EJECUTIVO	4
INFORMACION INSTITUCIONAL.....	9
RESULTADOS DE LA GESTION 2021.....	15
ANEXOS.....	54
Sistema Nacional de Vigilancia Epidemiológica.....	62
Informe Semanal de Enfermedades y Eventos No Transmisibles (Epi-2/2020) ..	62



RESUMEN EJECUTIVO

Memoria Institucional 2021

En el año 2021, el Hospital de Engombe concentró su atención en la Ejecución del Plan Operativo Anual donde nos hemos esforzado en cumplir con la estrategia nacional de desarrollo, para lograr dichas estrategias hemos llevado a cabo los puntos señalados a continuación:

Fortalecimiento Institucional Del Hospital de Engombe

- Se formuló el Plan Operativo Anual (POA) 2022.
- Se formuló el Plan Anual de Compras 2022.
- Se realizaron las Modificaciones Presupuestarias correspondientes para el Semestre.
- Mejoras significativas en el Proceso de revisión de los Expedientes de Pagos, esto se ha logrado ya que las personas encargadas de la revisión en el Hospital fueron entrenadas conforme a las Normas y Leyes establecidas.
- Los ingresos percibidos por este centro de salud durante este periodo fueron por dos fuentes: ventas de servicios (Seguro Nacional de Salud [SENASA] y fondo transferido [fondo operativo]). Destacamos que en este periodo se han recibido solo algunos de los fondos esperados, pero de igual manera fueron



utilizados para las erogaciones programadas con anticipación según antigüedad.

- Las Cuentas Por Pagar a Suplidores experimentaron una rebaja significativa en el último periodo del año.
- Los gastos incurridos durante el periodo fueron ejecutados en base a las dos cuentas de financiamiento (SENASA y Fondo Operativo). Podemos decir que se ha realizado un buen manejo en cuanto a las erogaciones de más suma importancia según los requisitos establecidos.
- Se formuló el Anteproyecto de Presupuesto y Gastos públicos del Hospital año 2022.
- Logramos la ampliación de nuestra cartera de servicios, integrando especialidades como los Servicios de Medicina Familiar, Infectología, Oftalmología, Dermatología y Unidad de Género en beneficio de nuestros usuarios.
- Obtuvimos un uso eficiente y adecuado del espacio de remozamiento del centro.
- Apertura a los quirófanos, área de Ginecología y Obstetricia.
- Apertura del área administrativa y área de consulta remozadas.
- Implementación del Registro Digital de Citas a través de la red social “WhatsApp” en aras de apostar por la automatización del proceso de gestión de citas médicas lo cual ofrecerá agilidad y acortando así el tiempo de espera en el área de consulta.
- Mejora de la calidad de los servicios que ofrece el hospital gracias a la nueva ampliación del área de triaje y emergencias con inclusión de Trauma Shock.



- Ampliación de la cartera del laboratorio con inclusión de químicas y electrolitos.
- Comprometidos con la satisfacción de los ciudadanos clientes internos y externos, realizamos encuestas de forma permanente para medir la percepción de los usuarios. Los resultados de estas mediciones permiten tomar las decisiones necesarias a través de la implementación de planes de mejoras.
- Seguimiento a la actualización de la Estructura Organizativa del Hospital, en acompañamiento con el Ministerio de Administración Pública.
- Levantamiento y seguimiento al Plan de Mejora del Modelo CAF (Marco Común de Evaluación).
- Fase de aprobación Carta de Compromiso al Ciudadano.
- Actualización de los procesos y procedimientos.
- Encuesta de Satisfacción digital a los usuarios para la medición de las expectativas
- Se ha mejorado continuamente el desempeño del proceso de gestión de tecnología de la información, desarrollando y ampliando las capacidades tecnológicas.
- Encuestas de clima organizacional en acompañamiento del Ministerio de la Administración Pública (MAP).
- Transformación del Sistema de Comunicación



Procesos Operacionales/Sustantivos

• Consulta Externa

Durante el periodo Noviembre 2020- Octubre 2021 realizó un total de 87,680 consultas externas en las distintas especialidades, de las cuales 35,640 correspondieron a pacientes vistos por primera vez en nuestro centro de salud, y 52,040 a pacientes subsecuentes (Ver Anexo 1.1)

• Emergencias

Durante el periodo Noviembre 2020- Octubre 2021, se recibieron 47, 943 pacientes en las distintas emergencias de nuestro centro de salud. Dichas emergencias corresponden a los departamentos de Emergencia General (que incluye pacientes vistos de los departamentos de Medicina Interna y Cirugía), Pediatría y Ginecología y Obstetricia. (Ver Anexo 1.1)

• Laboratorio

Durante el periodo Noviembre 2020- Octubre 2021, se realizaron un total de 188,892 pruebas de laboratorio de acuerdo a la cartera de pruebas que ofrecemos en nuestro centro. (Ver Anexo 1.2)

• Procedimientos quirúrgicos

Durante el periodo Noviembre 2020- Octubre 2021, se presentó un aumento gradual de los procedimientos quirúrgicos realizados en nuestro centro debido a la estrategia de salud establecida para combatir la pandemia actual por el COVID-19, la cual implicó el cierre de los procedimientos quirúrgicos, de manera provisional, de



hospitales de mayor nivel de atención con el fin de proveer atención médica a los pacientes afectados por dicha enfermedad. Dicho esto, durante el periodo previamente mencionado, se realizaron un total de 1,188 procedimientos quirúrgicos en nuestro centro de salud. (Ver Anexo 1.3)

• **Epidemiología**

Durante el periodo Noviembre 2020- Octubre 2021, y con el fin de dar cumplimiento al programa de vacunación dispuesto por el Ministerio de Salud Pública y Asistencia Social (MISPAS), se han colocado en nuestro centro un total de 20,169 vacunas, de acuerdo al esquema de vacunación previamente establecido por el Programa Ampliado de Vacunación (PAI). Además, se han realizado esfuerzos con el fin de reducir las infecciones asociadas a la atención, a través de la vigilancia epidemiológica permanente.



INFORMACION INSTITUCIONAL

Memoria Institucional 2021

MISIÓN

Somos un centro de salud de mediana complejidad que presta servicios oportunos y seguros, a través de un personal calificado y comprometido, promoviendo la educación y prevención de enfermedades con los estándares más altos de calidad.

VISIÓN

Ser el mejor centro de salud por sus resultados de alta calidad, calidez y humanismo, a fin de satisfacer las demandas y expectativas con un personal motivado y comprometido.

VALORES

- Calidad
- Calidez
- Compromiso
- Eficiencia
- Ética
- Integridad
- Trabajo en Equipo



Base Legal

El Hospital de Engombe se rige por lo establecido en la ley 87-01 que crea el Sistema Dominicano de Seguridad Social, y el art.129 del Plan Básico de Salud el cual garantiza en forma gradual y progresiva a toda la población dominicana de una asistencia de manera integral.

Debajo, los textos legales que confieren atribuciones especiales al hospital como a quien lo dirige:

- Ley 172-13 sobre Protección de Datos Personales.
- Ley 1-12 sobre la Estrategia Nacional de Desarrollo.
- Ley 41-2008 de Función Pública.
- Ley 449-2006 de Modificación de Compras y Contrataciones.
- Ley 340-2006 sobre Compras y Contrataciones.
- Ley 12-2006 sobre Salud Mental.
- Ley 200-2004 sobre General Libre Acceso a la Información Pública.
- Ley 136-2003, la cual crea el Código de Protección al Menor.
- Ley 68-2003, la cual crea el Colegio Médico Dominicano.
- Ley 87-2001 sobre el Sistema Dominicano Seguridad Social.



- Ley 42-2001, que corresponde a la Ley General de Salud.
- Ley 42-2000 sobre Discapacidad en República Dominicana.
- Ley 24-1997 sobre modificaciones al Código Penal Criminal.
- Ley 50-1988 sobre Drogas y Sustancias Controladas.
- Ley 82-1979 sobre Declaraciones Juradas de Bienes.
- Ley 146-1967 sobre Pasantías a Médicos recién graduados.



Principales Funcionarios De La Institución

Este hospital es dirigido por la Dra. Carmen Nurys Mateo, bajo un modelo de gestión que prioriza el derecho a la salud y la humanización de los servicios para beneficio de los usuarios. Así mismo, acceso total e igualitario a planes, programas y servicios de prevención de enfermedad, promoción de salud, protección, tratamiento y rehabilitación.

Dra. Carmen Nurys Mateo

Director General del Hospital

Dr. Rafael Aníbal De los Santos Beltré

Subdirector Médico

Dra. Ynmaculada Concepción Valerio García

Subdirectora de Planificación y Desarrollo

Licda. Clever Tejada

Subdirectora de Recursos Humanos

Licda. Raquel Minaya

Subdirector Administrativo

Licda. Viade Aponte

Subdirectora Financiera



Cartera De Servicios Hospitalaria

Entre los servicios ofrecidos en este Hospital están:

- Medicina Familiar
- Ginecología y Obstetricia
- Cirugía
- Medicina Interna
- Pediatría
- Endocrinología
- Dermatología
- Psiquiatría
- Psicología
- Maxilofacial
- Anestesiología
- Gastroenterología
- Oftalmología
- Nutrición
- Planificación Familiar
- Perinatología
- Ortopedia
- Urología
- Neumología



- Unidad de Adolescentes
- Unidad de Género
- Geriatría
- Neumología
- Planificación Familiar
- Odontología
- Consejería



RESULTADOS DE LA GESTIÓN 2021

Memoria Institucional 2021

Metas Institucionales de Impacto a la Ciudadanía e Indicadores de Gestión

Presentamos nuestros logros alineados a las Metas establecidas en el Plan Estratégico del SNS, Plan Operativo Institucional 2021.

Gestión efectiva e innovación en la prestación de servicios de salud

Elevar consistentemente el desempeño efectivo del proceso de prestación de servicios de salud.

1. Resultado Esperado: Se ha mejorado continuamente el desempeño y los resultados de los servicios clínicos y especialidades.

Avance:

- En el periodo 2020-2021, logramos la ampliación de nuestra cartera de servicios, integrando especialidades como el Servicio de Oftalmología, Medicina Familiar, Dermatología y Unidad de Genero en beneficio de nuestros usuarios.
- Mejoramos la calidad de servicios, ampliando el personal del área de Emergencias.
- Humanización de los servicios a nuestro personal médico a través de talleres, destinados a la sensibilización del mismo.
- Sostenibilidad en la atención médica durante la pandemia covid-19, en el servicio de obstetricia, ofreciendo un servicio de 24 horas a nuestras usuarias.



- Uso eficiente y adecuado del espacio.
- Apertura de los quirófanos con equipo de Laparoscopia.
- Remozamiento del área de Emergencia y ampliación con área triaje.
- Remozamiento y Equipamiento de la Unidad de lavandería, esterilización.
- Equipamiento del Servicio de Oftalmología con los siguientes equipos: 1 Lámpara de Hendidura, 1 Oftalmoscopio directo, 1 Tonómetro de Goldman, 1 Lensometro, 1 mesa elevadora para lámpara de hendidura.
- Consulta de Planificación Familiar con diferentes opciones de métodos de planificación y la implementación en las sala de internamiento a pacientes puérperas según su condición y patología, por un personal asignado para tales fines.

2. Resultado Esperado: Se ha mejorado continuamente el desempeño y los resultados de los servicios quirúrgicos y especialidades.

Avance:

- Logramos la ampliación de nuestra cartera de servicios quirúrgicos, integrando especialidades como Cirugía Urológica, Cirugía Laparoscópica y Cirugía de Mama.
- Programa de Laparoscopia, el cual no solo es utilizado por el Área de Cirugía General, sino que también por Cirugía Urológica.
- Apertura de los 3 bloques del área de Internamiento.



Incorporar de forma permanente las mejores prácticas reconocidas en la gestión del proceso de prestación de servicios de salud.

1. Resultado Esperado: Se han incorporado nuevas prácticas y tecnología innovadora que ha contribuido a la ampliación de las capacidades, y la mejora del desempeño de proceso de prestación de servicios de salud.

Avance:

- Implementación del Registro Digital de Citas a través de la Red Social “WhatsApp” en aras de apostar por la automatización del proceso de gestión de citas médicas lo cual ofrecerá agilidad y acortando así el tiempo de espera en el área de consulta.

Gestión efectiva del conocimiento, los procesos docentes.

Optimizar continuamente el proceso de gestión del conocimiento de la institución.

1. Resultados Esperados: Se ha mejorado continuamente el desempeño del proceso de gestión del conocimiento. Se ha mejorado y ampliado continuamente el desempeño del proceso docente.

Avance:

- Aumento gradual del número de residentes rotantes de la especialidad de Obstetricia y Ginecología del Hospital Central de las Fuerzas Armadas (HCFFAA) y Policía Nacional (HOSGEDOPOL).



- Recibimiento de estudiantes de Medicina en los ciclos de Pre Internado e Internado de la Universidad Autónoma de Santo Domingo (UASD) y Universidad Tecnológica de Santiago (UTESA).
- Recibimiento de los pasantes de enfermería.
- Uso de nuestras instalaciones por Instituto Nacional de Formación Técnico Profesional (INFOTEP) para impartición de módulos concernientes al área de la salud.

Gestión efectiva de la competencia del personal institucional.

Optimizar el proceso de gestión del talento humano de la institución.

1. Resultado Esperado: Se ha mejorado continuamente el desempeño del proceso de Gestión del Capital Humano.

Avance: En proceso de optimizar el proceso de Gestión del Capital Humano, y generar ahorros en el mismo.

- Los ahorros generados para nuestra institución, fueron considerables debido a que el Servicio Nacional de Salud asumió 37 empleados de la nómina interna del hospital, esto fue considerado como un gran ahorro para nuestra institución ya que estas nominas eran pagadas con los “fondos propios” de nuestro centro de salud.
- Durante este periodo obtuvimos una cantidad de 10 creaciones, distribuidos en las diferentes áreas de nuestra institución con el fin de obtener mejor rendimiento institucional y mayor productividad para brindar un servicio más eficiente para nuestros usuarios.



- En las denominadas “desvinculaciones” obtuvimos un total de 40 empleados salientes durante el periodo comprendido desde octubre 2020 hasta la fecha.

Gestión efectiva de la imagen y posicionamiento institucional ante la comunidad y la ciudadanía.

1. **Resultado Esperado:** Se ha mejorado de forma óptima la infraestructura física del hospital acorde con la naturaleza de sus procesos, sus funciones y la dignidad del personal y los usuarios.

Avance:

- La estructura física del hospital ha sido completamente remozada. Todo esto en aras de mejorar y optimizar el funcionamiento interno del hospital y fortalecer la imagen a nivel externo.
2. **Resultado Esperado:** Hemos mejorado continuamente el desempeño del proceso de gestión de tecnología de la información, desarrollando y ampliando las capacidades tecnológicas.

Avance: Con el objetivo de fortalecer el desempeño tecnológico institucional y poder dar funcionamiento óptimo a los procesos que lo ameriten y para mayor comodidad de los ciudadanos, se han tomado las siguientes acciones:

- Habilitación del servicio de internet con mayor velocidad para optimizar todos los departamentos de 4MB a 250MB.
- Transformación del sistema de comunicación, con la instalación de central telefónica



- Telefonía Móvil para las áreas de producción y producto terminal.

3. **Resultado Esperado:** Se ha optimizado el subproceso de comunicación externa y el uso de los medios de comunicación y las redes institucionales. Hemos mejorado consistentemente los subprocesos, así como la infraestructura física y tecnológica de atención y comunicación con usuarios y la comunidad.

Avance: El Hospital se ha esforzado en elevar los niveles de comunicación, tanto a lo externo como a lo interno de la institución y para ello se han llevado a cabo diversas iniciativas que nos han permitido la consecución de dicho objetivo.

Uno de esos esfuerzos lo constituyen las redes sociales del Hospital de Engombe. Durante el periodo señalado se realizaron 406 publicaciones en cada una de las tres redes sociales en las que tenemos presencia; estos son Facebook, Instagram y Twitter, para un total de 1,785 publicaciones.

De esas 406 publicaciones, 48 fueron referentes a la cartera de servicios del centro de salud, 24 en cada red social, ya que no fue hasta el mes de junio de 2020 cuando se empezó a compartir la cartera de servicios del hospital a través las redes sociales, por instrucciones de la Dirección.

Mientras que, de esas 406 publicaciones 41 corresponde a plantillas de los diferentes servicios que brinda el hospital, 21 en cada red social

Además de la cartera de servicios, en ese periodo de tiempo, a través de las redes sociales se publicaron actividades, comunicados y noticias del hospital, así como las efemérides y campañas



relacionadas al sector salud, como son prevención de embarazo de adolescentes; prevención del cáncer de mama; prevención del COVID-19; el cuidado de la salud bucal y el fomento de la lactancia materna.

Entre Octubre de 2020 a Octubre de 2021 uno de los principales logros en las redes fue automatizar la primera respuesta que reciben los usuarios a través de los mensajes directos de Instagram y Facebook, en esta última, además, se activaron de forma automática otras respuestas a las dudas más frecuentes de los usuarios que hablan por primera vez vía mensaje directos.

El 17 de mayo del 2021 se inició la acción de realizar audiovisuales informativos de los servicios que se ofrecen en el centro, con el objetivo de proyectar la imagen del centro de salud; Se han realizado 9 videos con un total de 24 publicaciones en las redes sociales del centro (12 en cada una), con un total de 1,535 cuentas alcanzadas en la página de Facebook; 61 veces compartido y 996 reproducciones en Facebook e Instagram.

A raíz de las estadísticas actuales de las redes del hospital uno de los objetivos a alcanzar es aumentar la cantidad de seguidores que sean residentes de Engombe y zonas aledañas.

Otra forma de difusión de las actividades llevadas a cabo por el centro, lo son las notas de prensa remitidas a los diferentes medios de comunicación para dar a conocer de manera ampliada, las iniciativas del hospital, entre las que podemos citar: los trabajos de remodelación del centro, las donaciones recibidas, las graduaciones de nuestro médicos, la conmemoración de nuestros aniversarios, los reconocimientos a colaboradores destacados las visitas de personalidades, entre otras. Algunos acontecimientos no son



compartidos por nosotros, pues en ocasiones lo hace el SNS, por lo que evitamos la duplicidad de información.

En vista de algunas carencias como lo es la remisión de correos electrónicos a “todo el personal”, creamos una alternativa de comunicación y lo fue la creación de un grupo de WhatsApp al que denominamos “Staff del hospital”, el cual está compuesto por las cabezas de áreas y mediante el cual remitimos las informaciones publicadas de mayor relevancia, para que éstos a su vez, la compartan con el personal bajo su cargo.

4. Resultado Esperado: Se ha mejorado continuamente la percepción y valoración del hospital a nivel de la comunidad y la sociedad en general.

Avance: Comprometidos con la satisfacción de los ciudadanos clientes internos y externos, realizamos encuestas de forma permanente para medir la percepción de los usuarios. Los resultados de estas mediciones permiten tomar las decisiones necesarias a través de la implementación de planes de mejoras.

Culminamos el año con una satisfacción general en promedio de un 95%. Destacándose que en las áreas monitoreadas (Emergencia, Hospitalización y Consulta Externa), donde se mide la fiabilidad (99%), amabilidad (99.6%), profesionalización (99.6%), agilidad (99.6%), accesibilidad (99.6%), tiempo de espera (99.6%) e higiene y comodidad (99.6%).

Se le ha dado seguimiento a 346 casos de violencia de género.



Desempeño Área Administrativa y Financiera

Gestión Financiera:

- Se realizaron las Modificaciones Presupuestarias.
- Se realizaron los Procesos Presupuestarios correspondientes para habilitar los Grupos de las Cuentas objétales para poder honrar los compromisos del Hospital.
- Se elaboró el anteproyecto de Presupuesto para el Año 2021.
- Los ingresos percibidos por este centro de salud durante este periodo fueron por dos fuentes: ventas de servicios (SENASA) por un monto de \$12,198,463.72 y fondo transferido (fondo operativo) de \$6,685,909.73, para un total de \$18,884,373.45. Destacamos que en este periodo se han recibido solo algunos de los fondos esperados, pero de igual manera fueron utilizados para las erogaciones programadas con anticipación según antigüedad.
- Los gastos incurridos durante el periodo fueron ejecutados en base a las dos cuentas de financiamiento (SENASA y Fondo Operativo). Podemos decir que se ha realizado un buen manejo en cuanto a las erogaciones de más suma importancia según los requisitos establecidos. El pago de nómina fue por un valor total de \$\$1,816,000.00, en comunicaciones \$73,068.20, en material de limpieza \$515,137.04, en reparaciones menores \$161,068.80, en alimentos \$2,818,472.95, en material de oficina \$879,191.75, en combustible \$536,088.10, en medicamentos \$2,126,495.27, en productos químicos (oxígeno, reactivos y gas propano) \$2,738,069.37, útiles menores médicos \$1,563,258.18 y en



otros gastos \$4,548,422.77 para un total de gastos de \$17,775,587.09. Cada soporte de cheque y transferencia fueron realizadas debidamente y auditadas por la unidad de auditoría de la contraloría general de la republica con asiento en el SRSM sin encontrar ningún hallazgo irregular.

- Mejoras significativas en el Proceso de revisión de los Expedientes de Pagos, esto se ha logrado debido a que después de la intervención el Servicio Nacional de Salud (SNS) las personas encargadas de la revisión en el Hospital fueron entrenadas, además de proporcionar un checklist que nos sirve para instrumentar los expedientes de acuerdo al proceso que aplique, conforme a las normas y leyes establecidas.
- Involucramiento en el Proceso de Remodelación del Hospital, recibiendo los equipos adquiridos a través de la OISOE, haciendo los levantamientos correspondientes y la colocación de los equipos en sus áreas respectivas.
- Superación y Control de los Activos y/o equipos enviados al Hospital de Engombe para que los mismos no sean transferidos ni movidos del lugar que le corresponden.
- Hemos logrado una mejora significativa en la identificación de la procedencia de las Transferencias recibidas, para lograr que los montos de las transferencias sean registrados a las ARS correspondiente.
- Hemos logrado mantener las conciliaciones Bancarias Actualizadas mes por mes



- Manejo eficiente del Almacén de Materiales de Oficina y Suministros en cuanto a la entrega de los insumos, debido a la creación de un formulario donde el encargado de cada Departamento autoriza la entrega de los materiales requeridos.
- En el Almacén de Insumos de Alimentos se han organizado las entradas y salidas de los alimentos crudos, teniendo un mejor control de las existencias de este inventario.
- En el periodo comprendido entre Octubre 2020 y Octubre 2021, las cuentas por pagar a suplidores experimentaron una rebaja significativa gracias a la nueva administración.

Desempeño Área Recursos Humanos

La Subdirección de Recursos Humanos administra al personal, gestionando que los colaboradores contratados en la institución apoyen al logro de los objetivos y procurando que cada uno desarrolle su trabajo para el logro eficiente de la misión institucional. Es además responsable de coordinar la evaluación, selección, supervisión control de los recursos humanos a través de políticas y estrategias de gestión del talento humano, sistemas equitativos de compensación, beneficios, promoción, valoración del individuo, capacitación, actualización y educación continúa.

Durante el año 2021 se mantuvo un promedio de 540 colaboradores, de los cuales corresponden a las áreas médica 340 y 200 son administrativos y de servicios complementarios, 40 desvinculaciones, 4 renuncias, 23 sustituciones, 10 creaciones y 2 licencias sin disfrute de sueldo.



4. Dotación de Recursos Humanos, Año						
No.	Tipo de Recurso	Profesionales	Técnicos	Auxiliares	Total	Sueldos
	Personal de Salud				0	
					0	
1	Personal Médico*				0	
	A)- Generales y Asistentes	44			44	
	B)- Especialistas**	92			92	
	- Pediatras	14			14	
	- Ginecobstetras	19			19	
	- Internistas	3			3	
	- Cirujanos	5			5	
	- Anestesiólogos	12			12	
	- Cardiólogos	0			0	
	- Endocrinólogo	0			0	
	- Urologos	4			4	
	- Dermatólogos	1			1	
	- Gastroenterologos	3			3	
	- Neurologos	0			0	
	- Psiquiatras	1			1	
	- Epidemiologos	1			1	
	- Oftalmologos	1			1	
	- Médicos Familiares	3			3	
	- Ortopedas	3			3	
	- Otros Especialistas	11			11	
	C)- Médicos Residentes	0			0	
	D)- Pasantes de Ley	1		0	1	
2	Personal de Diagnostico por Imágenes y RX	2	7		2	
3	Psicologos	5	0	0	5	
4	Personal de Odontologia	21	3		21	
5	Personal de Enfermeria	50	0	65	50	
6	Personal Laboratorio	25	1		25	
7	Personal Banco de Sangre	0	0	0	0	
8	Personal de Farmacia	2	0	23	2	
9	Personal Promoción de la Salud	0	0	5	0	
10	Trabajadores Sociales	1	0	3	1	
11	Personal de Salud Ambiental	0	0	0	0	
12	Personal de Nutrición	7	0	0	7	
13	Otro Personal de Salud		3	0	0	
Total Personal de Salud		239	14	96	349	
	Personal Administrativo					
14	Equipo Gerencial del Hospital	4	0	0	4	
15	Personal de Estadística	3	1	0	4	
16	Personal de Mantenimiento Planta Física	1	10	0	11	
17	Personal Mantenimiento Equipos Médicos	0	0	0	0	
18	Personal de Seguridad	0	25	0	25	
19	Personal de Limpieza y Ornato	0	0	36	36	
20	Personal de Informática	1	1	0	2	
21	Personal Despensa y Cocina	0	2	11	13	
22	Otro Personal de Apoyo Administrativo	7	98	0	105	
Total Personal Administrativo		16	137	47	200	
Total de Empleados		255	151	143	549	

Informe Anual de Capacitación 2021: El programa de capacitación como política se orienta a las necesidades del personal, es por ello que se trabaja de la mano con la detección de necesidades de cada área, el objetivo es formar y desarrollar a los/as colaboradores en su área de trabajo y prepararlos para otras de mayor nivel. Durante el



periodo Noviembre 2020- Octubre 2021, se han realizado 12 capacitaciones. (Ver Anexo 1.4)

Desempeño Área de Tecnología

Hemos mejorado continuamente el desempeño del proceso de gestión de tecnología de la información, desarrollando y ampliando las capacidades tecnológicas.

Con el objetivo de fortalecer el desempeño tecnológico institucional y poder dar funcionamiento óptimo a los procesos que lo ameriten y para mayor comodidad de los ciudadanos, se han tomado las siguientes acciones: Habilitación del servicio de internet con mayor velocidad para optimizar todos los departamentos de 4MB a 250MB.

Transformación del sistema de comunicación, con la instalación de central telefónica

Telefonía Móvil para las áreas de producción y producto terminal.

Cada departamento cuenta con equipo de computadora y sus accesorios para realizar sus labores sin interrupciones y poder digitalizar todo el sistema para de esta forma disminuir el tiempo de espera de las informaciones, notificaciones, disminuir el consumo de papelería y de esta forma colaborar con la descontaminación del medioambiente.

Cada departamento cuenta con internet para de esta forma poder acceder a los sistemas de información desde el nivel central y poder utilizar las diferentes plataformas de notificación de información de salud.

Desempeño del Área de Planificación y Desarrollo Institucional



La Subdirección de Planificación y Desarrollo Institucional se encarga de definir, planificar, monitorear los procesos institucionales. Planificación y Desarrollo Institucional orienta la generación de nuevos conocimientos conforme a una gestión con uso eficiente de la información siempre promoviendo las mejores prácticas orientada a la eficiencia y eficacia. Al mismo tiempo la planificación orienta el accionar institucional fundamentado en procesos armónicos que se orientan a resultados de calidad. La subdirección de planificación está conformada por las gerencias de Calidad de la Gestión y Monitoreo y Evaluación.

El Hospital de Engombe comprometido con la satisfacción de los ciudadanos clientes internos y externos, realiza encuestas de forma permanente para medir la percepción de las usuarias. Los resultados de estas mediciones permiten tomar las decisiones necesarias a través de la implementación de planes de mejoras. Es por ello que presentamos los resultados del año, por áreas de servicios. Culminamos el año con una satisfacción general en promedio de un 95%.

Culminamos el año con una satisfacción general en promedio de un 95%. Destacándose que en las áreas monitoreadas (Emergencia, Hospitalización y Consulta Externa), donde se mide la fiabilidad (99%), amabilidad (99.6%), profesionalización (99.6%), agilidad (99.6%), accesibilidad (99.6%), tiempo de espera (99.6%) e higiene y comodidad (99.6).

Despliegue Plan de Capacitación con Asistencia de INFOTEP, INAP, SNS: Socialización de Protocolos y Guías Materno Infantil, Taller de Hemorragias Obstétricas, Lavado de Manos, Prevención



de IAAS, Liderazgo Transformador, Humanización de los Servicios de Salud, Trabajo en Equipo, Taller de Calidad y Productividad.

Benchmarking con el Departamento de Planificación, Calidad y Atención al Usuario en el Hospital Reynaldo Almanzar.

Se realizó además el seguimiento al proceso de revisión de la estructura organizativa proceso realizado en coordinación con el Departamento de Calidad del MSP y MAP departamento de planificación.

Dentro de los objetivos estratégicos institucionales se destacan:

1. Garantizar la calidad y seguridad de los servicios ofrecidos, sustentados en estándares y Control del cumplimiento de estos:

- a. Seguimiento a la implementación CAF.
- b. Cumplimiento Estándares al Seguimiento de la Iniciativa Mejora de la Calidad y Humanización de los Servicios de Atención a la Madre y el Recién Nacido.
- c. Verificación de la lista de seguridad de la cirugía
- d. Seguimiento de la Carta Compromiso al Ciudadano.

2. Mantenimiento de un alto nivel de satisfacción de los usuarios internos y externos con un 95% de satisfacción general

- a. Humanización de los servicios.
- b. Entrega personalizada de la certificación de nacidos vivos.
- d. Educación continúa a los usuarios.



2. Establecer y ejecutar actividades gerenciales en base análisis de las informaciones y la Planificación.

a) Cumplimiento de las reuniones con los diferentes comités y reuniones personal de las diferentes gerencias.

3. Obtener y mantener un alto nivel de eficiencia en la producción y rentabilidad del hospital

a. Implementación de medidas de ahorros, por gerencias.

b. Mantener la asistencia de calidad a pesar del aumento de la demanda.

4. Ejecutar un adecuado control y uso de los recursos

5. Formalizar y mantener una fuerte relación con la comunidad especialmente con quien demandan los servicios del hospital.

a. Grupos de apoyo Lactancia materna.

b. Desarrollo de acercamiento con la comunidad a través de encuentros con todas las Públicas, Privadas, Iglesias, Juntas de Vecinos y demás.

5. Desarrollar y mantener un alto nivel de credibilidad de la población en el hospital.

a. Sostenibilidad en la atención de calidad.

b. Permanencia de las usuarias subsecuentes.

Durante el año 2021 el Hospital de Engombe cumplió en promedio un 82% de las metas de producción de servicios de consultas externas, el 70% de las metas de hospitalización, un 77% las metas del laboratorio y logró el 82% de las metas de emergencia. Estos resultados se pueden visualizar en la tabla a continuación:



Tabla 1.1: Metas de Producción logradas en el Período Noviembre 2020- Octubre 2021

CEAS		HOSPITAL MUNICIPAL ENGOMBE						
Productos Terminales	Unidad de Medida	Meta Lograda Año 2019	Meta Proyectada a Lograr Año 2020	Meta Proyectada Año 2021	Programación Trimestral			
					1er. Trimestre	2do. Trimestre	3er. Trimestre	4to. Trimestre
Servicio de Consulta Externa	Consultas	30006	65.530	143.110	28.622	42.933	42.933	28.622
Primera Vez		12228	26611,2	57913	11583	17374	17374	11583
Subsecuente		17778	38918,4	85198	17.040	25.559	25.559	17.040
Servicio de Emergencia	Consultas	24164	63.055	164.541	32.908	49.362	49.362	32.908
Emergencias		24164	63055,2	164541	32.908	49.362	49.362	32.908
Servicio Hospitalización	Egresos	1885	3.752	7.999	1.600	2.400	2.400	1.600
Servicio de Ginecología		92	299	972	194	292	292	194
Servicio de Cirugía		73	304	1266	253	380	380	253
Servicio de Obstetricia		1454	2689	4973	995	1.492	1.492	995
Servicio de Pediatría		136	280	576	115	173	173	115
Servicio de Cardiología		0	0	0	0	0	0	0
Servicio de Gastroenterología		0	0	0	0	0	0	0
Servicio de Endocrinología		0	0	0	0	0	0	0
Servicio de Medicina Interna		105	120	137	27	41	41	27
Servicio de Ortopedia		0	0	0	0	0	0	0
Otros:		25	60	75	15	23	23	15
Servicios de Apoyo Diagnóstico			127.346	247.417	49.483	74.225	74.225	49.483
Análisis de Laboratorio	Pruebas	63875	124670,4	243.330	48.666	72.999	72.999	48.666
Servicio de Imágenes	Imágenes	1752	2676	4.087	817	1.226	1.226	817
Servicio de Histopatología	Muestras		0	0				

Fuente: Dpto de Planificación y Desarrollo

Tabla 1.2: Indicadores de la Calidad en el Período Noviembre 2020- Octubre 2021

Neumonía asociada a ventilación mecánica (VM)	0%	%
Infección de tracto urinario asociado a cateterismo urinario permanente	0%	%
Bacteriemia asociada a catéter venoso central	0%	%
Infecciones en el Área quirúrgica (IAQ)	1.32%	0.41%
Cirugía electiva de internamiento preoperatorio ≤ de 24 hrs	100%	100%
Antisepsia del campo operatorio	100%	100%
Profilaxis Antibiótica realizada hasta una hora antes de la incisión	100%	100%
Proporción de endometritis postquirúrgica	0%	%
Proporción de endometritis postparto	0%	%

Fuente: Dpto. de Planificación y Desarrollo

En comparación con el año anterior nuestros indicadores mantuvieron en las metas establecidas, observan una reducción sustancial en las infecciones del área quirúrgica disminuyendo de



1.3% a 0.4%, como resultado de las medidas de higiene de lavado de manos implementadas y reforzadas por el COVID-19.

Desempeño Área Comunicaciones

El hospital se ha esforzado en elevar los niveles de comunicación, tanto a lo externo como a lo interno de la institución y para ello se han llevado a cabo diversas iniciativas que nos han permitido la consecución de dicho objetivo.

Uno de esos esfuerzos lo constituyen las redes sociales del Hospital de Engombe. Durante el periodo señalado se realizaron 406 publicaciones en cada una de las tres redes sociales en las que tenemos presencia; estos son Facebook, Instagram y Twitter, para un total de 1,785 publicaciones.

De esas 406 publicaciones, 48 fueron referentes a la cartera de servicios del centro de salud, 24 en cada red social, ya que no fue hasta el mes de junio de 2020 cuando se empezó a compartir la cartera de servicios del hospital a través las redes sociales, por instrucciones de la Dirección.

Mientras que, de esas 406 publicaciones 41 corresponde a plantillas de los diferentes servicios que brinda el hospital, 21 en cada red social

Además de la cartera de servicios, en ese periodo de tiempo, a través de las redes sociales se publicaron actividades, comunicados y noticias del hospital, así como las efemérides y campañas relacionadas al sector salud, como son prevención de embarazo de adolescentes; prevención del cáncer de mama; prevención del COVID-19; el cuidado de la salud bucal y el fomento de la lactancia materna.



Entre octubre de 2020 a octubre de 2021 uno de los principales logros en las redes fue automatizar la primera respuesta que reciben los usuarios a través de los mensajes directos de Instagram y Facebook, en esta última, además, se activaron de forma automática otras respuestas a las dudas más frecuentes de los usuarios que hablan por primera vez vía mensaje directos.

El 17 de mayo del 2021 se inició la acción de realizar audiovisuales informativos de los servicios que se ofrecen en el centro, con el objetivo de proyectar la imagen del centro de salud; Se han realizado 9 videos con un total de 24 publicaciones en las redes sociales del centro (12 en cada una), con un total de 1,535 cuentas alcanzadas en la página de Facebook; 61 veces compartido y 996 reproducciones en Facebook e Instagram.

A raíz de las estadísticas actuales de las redes del hospital uno de los objetivos a alcanzar es aumentar la cantidad de seguidores que sean residentes de Engombe y zonas aledañas.

Otra forma de difusión de las actividades llevadas a cabo por el centro, lo son las notas de prensa remitidas a los diferentes medios de comunicación para dar a conocer de manera ampliada, las iniciativas del hospital, entre las que podemos citar: los trabajos de remodelación del centro, las donaciones recibidas, las graduaciones de nuestro médicos, la conmemoración de nuestros aniversarios, los reconocimientos a colaboradores destacados las visitas de personalidades, entre otras. Algunos acontecimientos no son compartidos por nosotros, pues en ocasiones lo hace el SNS, por lo que evitamos la duplicidad de información.

En vista de algunas carencias como lo es la remisión de correos electrónicos a “todo el personal”, creamos una alternativa de



comunicación y lo fue la creación de un grupo de WhatsApp al que denominamos “Staff del hospital”, el cual está compuesto por las cabezas de áreas y mediante el cual remitimos las informaciones publicadas de mayor relevancia, para que éstos a su vez, la compartan con el personal bajo su cargo.

Desempeño Área de Epidemiología

El Departamento de Epidemiología del Hospital de Engombe en el periodo correspondiente a Noviembre 2020- Octubre 2021 ha realizado logros significativos para el personal de recurso humano del hospital y para la población general. Estos logros permiten que el hospital realice servicios de calidad y eficiencia, tanto para el personal que labora en el hospital como para la población, logrando con esto que puedan sentirse protegidos ante la pandemia que nos afecta del COVID- 19.

El Departamento de Epidemiología del Hospital de Engombe, lleva el registro y control de los casos de enfermedades sujetas a vigilancia epidemiológica.

La vigilancia de enfermedades se realiza a través de los informes semanales EPI-1 y EPI-2 además de las enfermedades de notificación inmediata (24 horas). Todos son registrados y notificados en una plataforma de la Dirección General De Epidemiología (DIGEPI), existiendo una plataforma adicional para el registro de otros eventos como son las defunciones, las cuales se cargan en el intranet del Ministerio de Salud Pública.

LOGROS

-Las enfermedades de notificación individual notificadas 100 % de manera oportuna



- Las enfermedades de notificación semanal 100 % de oportunidad
- Las enfermedades de notificación mensual 100% de oportunidad
- Las Infecciones Asociadas a la Atención 3%
- Se impartieron charlas a los usuarios sobre prevención de coronavirus en el área de consulta 100%
- Las infecciones del sitio quirúrgico 3%
- Como resultados de las vigilancias epidemiológicas no tenemos brotes en las comunidades aledañas.
- En la pandemia de coronavirus se logró que el personal contara con sus EPP Y se les realizara PCR a todo el personal en atención directa con los usuarios.
- En el mes de febrero iniciamos la jornada de inoculación contra el COVID-19 para todo el personal de recursos humano del hospital.
- En el mes de abril instalamos un puesto fijo de vacunación contra el COVID-19 para la población general.
- En el mes de marzo iniciamos la captación de pacientes para pruebas PCR y notificación oportuna de misma.



Tabla 1.3: Estadísticas Vitales

Eventos	Casos y Tasas
Nacidos vivos	1245
Nacidos Muertos	17
Fallecidos antes de las 48 horas	27
Fallecidos después de las 48 horas	31
Total de Ingresos	3083
Total de Egresos	2920
Tasa de Mortalidad General	$58/3083 = 18.81$ por cada 1000 ingresos tienen la probabilidad de morir
Tasa de Mortalidad intrahospitalaria	$3/2920 \times 1000 = 10.6$ por cada mil egresos tienen la probabilidad de morir
Tasa de Mortalidad Materna	$1MM/1,245 NV \times 100 = 0.08$ por 100 nacidos vivos
Tasa de Mortalidad Infantil	$6MN/1245NV \times 100 = 0.48$ por 100 nacidos vivos
Mortalidad en Edad Reproductiva	3
Morbilidad Materna Extrema (MME)	3
Tasa de MME	$3/4727 \times 100 = 0.06$ MME por cada 100 Mujeres Hospitalizadas

Lecturas NV= Nacidos Vivos MME= Morbilidad Materna Extrema

Fuente: Dpto. de Epidemiología



Tabla 1.4: Infecciones Asociadas a la Atención en la Salud durante el Período Noviembre 2020- Octubre 2021

Infecciones	Casos 2021	Tasas
Neumonías Asociadas al Ventilador	N/A	0/00 DV x 1000 = 0.00 se infectan por mil días ventilador
Bacteriemia por Catéter	N/A	0/00 DC x 1000 = 0.00 infección por mil días catéter venosos central instalados
Infección de vías Urinarias	0	0/00CU x 1000 = 0.00 se infectan por mil días catéter urinario
Infección del Sitio Quirúrgico	3	3/1188 x1000 = 2.5 se infectan por cada 1000 procedimientos quirúrgicos realizados
Tasa General de Prevalencia IAAS	3	3/3083 x 1000 = 0.97 se infectan por cada 1000 ingresos

Fuente: Dpto. de Epidemiología

Tabla 1.5: Enfermedades Febriles durante el Periodo Noviembre 2020-Octubre 2021

Enfermedades	Casos	%
Dengue	11	42.3
Malaria	8	18.1
Leptospira	0	0
IRA Grave//Covid- 19	106	8
Febriles	1,652	

Fuente: Dpto. de Epidemiología



Programa de Tuberculosis

Durante este periodo se ha logrado atender a un total de 374 sintomáticos respiratorios de 343 programadas alcanzando el 91.7 % de avance en la meta física. Los cuales tenemos 32 positivos, 15% de positividad, a los cuales se les brinda tratamiento oportuno.

Programa de Atención Integral

Durante este periodo se ha logrado captar un total de 24 casos de VIH, de los cuales 2 casos fueron detectados en pacientes embarazadas para un 8.3%, los cuales son referidos a un centro de salud integral para su tratamiento y seguimiento.

En cuanto a la Sífilis se registraron 30 casos, dentro de los cuales 23 casos fueron pacientes embarazadas, para un 76% a las cuales se les indico tratamiento oportuno. Dentro de la población general se obtuvieron 7 casos positivos equivalente al 23.3% de casos. El análisis realizado se centra en los resultados de la notificación individualizada de caso.

Vacunas

Se aplicaron un total de 10,086 dosis; BCG 12.8%, hepatitis B 9.3%, rotavirus 6.6%, polio 15.0%, pentavalente 9.5%, neumococo 9.1, SRP 4.8%, SR 0, DPT 5.4%, influenza 1.6%, TDAP 21.6%, TT 5.4% sin ninguna reacción adversas.

Consulta Externa y Emergencias

Durante el periodo Noviembre 2020 – Octubre 2021, El Hospital de Engombe realizo un total de 87,680 consultas en las distintas Especialidades y recibió un total de 47,943 pacientes vía Emergencia, arrojando un total de 135,623 pacientes. Con relación al año anterior estas cifras fueron superadas al 100% en todas las áreas de producción, ocasionando una demanda por encima de la oferta, lo que ha conllevado a tener que ampliar los horarios de consulta, reorganizar el área de



consulta habilitando otros consultorios con más personal para poder dar asistencia a la población que acude a nuestras instalaciones, tratando de preservar la calidad de estos. En cuadro a continuación se detallan cada una.

Tabla 1.6: Servicios de Consulta Externa brindado durante el Periodo Noviembre 2020- Octubre 2021

1. Servicios de Atención a las Personas			
1.1. Consultas			
Servicios de Consulta/Especialidad	1era. Vez	Subsecuentes	Total
Medicina General	2685	1355	4,040
Pediatría	2478	2573	5,051
Obstetricia	1661	3066	4,727
Ginecología	665	1840	2505
Medicina Interna	751	2121	2872
Cardiología	0	0	0
Gastroenterología	497	778	1275
Dermatología	424	605	1029
Medicina Familiar	1017	628	1645
Neumología	500	909	1409
Salud Mental	111	53	164
Nefrología	143	554	697
Oncología	91	548	639



Nutrición	921	383	1304
Geriatría	156	153	309
Cirugía General	656	923	1579
Ortopedia	980	927	1907
Odontología	1754	1380	3134
Urología	685	1704	2389
Oftalmología	396	127	523
Planificación	1986	815	2804
Patología de cuello		7	7
Oftalmología	396	127	523
Consejería	1920	1424	3344
Otras Consultas	15169	29167	44327
Total de Consultas	35640	52040	87680
Emergencias	47,943		
Total Servicios (Cons + Emergencias)	135,623		

Fuente: Depto de Estadísticas

Laboratorio

El laboratorio supero en cantidad de muestras tomadas y entrega de resultados a tiempo en más de un 100%, beneficiando con 188,892 tomas de muestras con relación al año pasado que fueron 124,670 muestras, tanto a dominicanos como



extranjeros, abarcando estos últimos 5,688 tomas de muestras de diferentes analíticas.

El laboratorio aumento su cartera de servicios con electrolitos, una maquina con más capacidad de procesar más tomas de hematología en un mismo tiempo, lo que conlleva menos tiempo de espera al paciente y una mayor cobertura de la población.

Contamos con área de laboratorio remozada y con equipos nuevos instalados por a la OISOE, esto facilita el acceso más seguro, cómodo al paciente como al proveedor.

Tabla 1.7: Pruebas Realizadas en Laboratorio durante el Periodo Noviembre 2020- Octubre 2021

Laboratorio		Pacientes Internos	Pacientes Externos	Total
Muestras Tomadas				
Muestras Referidas de otros Centro				
Tipos de Pruebas Realizadas		Pacientes Internos	Pacientes Externos	
Hematologías		20,485	61,458	81,943
Químicos Sangre		13,410	40,320	53,640
Orina		4,877	14,631	19,508
Prueba de Embarazo		1374	4,125	5,499
Tipificación		1,230	3,691	4,922
Serológicos		0	0	0
VRDL	Positivos			2,964



	Negativos			
VIH / SIDA	Positivos	12	36	2877
	Negativos	707	2122	
HEPATITIS B	Positivos	3	9	1204
	Negativos	298	894	
Falcemia	Positivos	26	79.	1993
	Negativos	472	1416	
Toxoplasmosis	Positivos	1	3	1039
	Negativos	243	792	
Basiloscopias	Positivos	4	12	356
	Negativos	85	255	
Gota Gruesa	Positivos	2	6	648
	Negativos	153	487	
Investigación de Filaria	Positivos	0	0	0
	Negativos	0	0	
Transfusiones				
Coprológicos		1942	5,827	7769
Total Pruebas Realizadas				
Resultados No Retirados				

Fuente: Dpto de Estadísticas



Procedimientos quirúrgicos

Entre los procedimientos realizados en las distintas áreas quirúrgicas hubo un total de 1188 Cirugías general, 803 Cirugías Mayores y 385 Cirugías Menores. Por lo que en este periodo aumentamos en 100% los procedimientos en relación al año pasado.

Innovamos con Cirugías Laparoscópicas ya que contamos con una torre de laparoscopia instalada en los quirófanos remozados, beneficiando así una población que no cuenta con los recursos económicos para dichos procedimientos y estos son realizados sin ningún costo para ellos.

Realizamos cirugía de mamas como prevención al Cáncer de Mama y hemos realizado cirugías de reducción de mamas.

A continuación detallamos los procedimientos por áreas.

Tabla 1.8: Procedimientos Quirúrgicos Realizados en el Periodo Noviembre 2020- Octubre 2021

No. 1.4 Actividades Quirúrgicas			
Actividades	Cirugías Mayores	Cirugías Menores	Total
Cirugía General	803	385	1188
Ortopedia	0	0	0
Dermatología	0	0	0
Oftalmología	0	0	0
Urología	48	0	48



Oncológica	0	0	0
Otorrinolaringología	0	0	3
Cardiología	0	0	0
Ginecología	102	98	200
Obstetricia	1162	389	1451
Odontología			
Neurocirugía	0	0	0
Trasplantes	0	0	0
Reconstructivas no Estéticas	0	0	0
Otras Especialidades:	0	0	0
Cirugías pediátricas	0	0	0
Cirugías Plásticas	0	0	0

Fuente: Dpto de Estadísticas

Hospitalización

En esta tabla presentamos de manera detallada el total de pacientes ingresados y egresados en las distintas especialidades correspondientes al periodo nov 19- Oct. 2020, así también los días pacientes, promedio de estadía, porciento ocupacional y número de camas disponibles en nuestro centro en la actualidad.

Cabe destacar que nuestra área de hospitalización están remozadas, con más privacidad, buena climatización y limpieza, esto conlleva a la reducción del número de cama que teníamos anteriormente, pero aun con esta disminución nuestra porcentaje de ingresos aumento en más de 100% en relación al año pasado



en cual fuimos hospital COVID, generando en ocasiones no disponibilidad de camas.

4 HOSPITALIZACION

SERVICIO DE:	Ingresos	EGRESOS				Días Paciente	Prom. De Camas	Días Camas	% Ocupación
		Altas	Def. (-48h)	Def. (+48h)	Total				
4.Med. General	0	0	0	0	0	0	0	0	0,0
4.Pediatría	690	651	4	2	657	1.488	6	1.824	891,0
4.Obstetricia	1.554	1.507	0	1	1.508	2.596	6	1.824	1.554,4
4.Ginecología	102	98	0	0	98	269	4	1.155	161,0

Tabla 1.9: Pacientes Hospitalizados durante el Periodo Noviembre 2020- Octubre 2021



4.Med. interna	151	122	8	7	137	467	3	912	279,0
4.Cardiología	94	78	13	18	109	314	2	547	188,0
4.Nefrología	19	19	0	0	19	49	1	213	29,3
4.Gastroenterología	47	46	0	0	46	116	1	395	69,4
4.Endocrinología	26	25	0	0	25	99	1	213	59,2
4.Neumología	100	90	2	3	95	392	2	547	234,7
4.Cirugía Gral.	250	234	0	0	234	479	3	821	286,8
4.Oftalmol-Otorrino	0	0	0	0	0	0	0	0	0,0
4.Ortopedia	1	1	0	0	1		0	30	0,0
4.Urología	48	48	0	0	48	70	1	334	41,9
4.Neurocirugía	0	0	0	0	0	0	0	0	0,0
4.Hematología	0	0	0	0	0		0	0	0,0
4.Geriatría	0	0	0	0	0	0	0	0	0,0
4.Psiquiatría	0	0	0	0	0	0	0	0	0,0
4.Cuidad. Intens.	0	0	0	0	0	0	0	0	0,0
4.Otras Especialidades	1	1	0	0	1	3	0	0	1,8
TOTAL	3.083	2.920	27	31	2.978	6.342	29,00	8.816	3.409,0



Actividad Obstétrica

Durante el año 2021 se realizó un total de 1,258 partos, de los cuales 684 fueron Eutócicos y 574 Cesáreas. Entre estos hubo 1,245 Nacidos Vivos y 17 Nacidos Muertos. Donde se refleja un aumento gradual de más del 100% de asistencia con respecto a años anteriores.

Actualmente tenemos a la fecha un 46% de cesáreas en general, 27% de cesáreas anteriores y 16.2 de cesáreas primarias, no comparamos el año pasado ya que fuimos hospital Covid y nuestro quirófanos permanecieron cerrados.

La consulta ha tenido una demanda por encima de la oferta lo que ha conllevado a habilitar nuevos horarios de consulta, para poder dar respuesta a la población manteniendo la misma calidad del servicio.

Tabla 1.10: Actividad Obstétrica durante el Periodo Noviembre 2020- Octubre 2021

Salud Reproductiva										
Partos y Nacimientos		Edad de la Madre								TOTAL
		Menor 15	15-19	20-24	25-29	30-34	35-39	40-44	45 o mas	
PARTOS	Via Vaginal	1	132	240	171	99	36	5	0	684
	Via Cesarea	2	104	202	145	81	35	4	1	574
	TOTAL	3	236	442	316	180	71	9	1	1.258
	Gemelares	0	2	1	0	1	0	0	0	4
NACIMIENTOS	Vivos	3	235	439	312	177	69	9	1	1.245
	Muertos	0	3	4	4	4	2	0	0	17
	TOTAL	3	238	443	316	181	71	9	1	1.262
	Abortos	4	38	95	81	46	21	9	1	109
	Bajo Peso	0	20	17	25	9	1	0	0	63

Fuente: Dpto de Epidemiología

Actividad pediátrica

A raíz del aumento de los nacimientos en este año el departamento de pediatría ha manejado una población que sobrepasa su capacidad, pero aun con este incremento sigue brindando sus servicios con la misma calidad.

Hemos recibido 1258 nacimientos, de los cuales 1245 vivos y 17 muertos. Manejando 12 prematuros, 63 bajo peso y 5 asfixia perinatal.

En la consulta pediatría fueron evaluados 5051, 657 internamientos por diferentes causas.



Tabla 1.11: Actividad Pediátrica durante el Periodo Noviembre 2020- Octubre 2021

Maternidad	Población Adolescente (10-19 años)	Población (20 o más años)	Total
Partos Vaginales	133	551	684
Cesáreas	106	468	574
Total Partos	239	1019	1258
No. Nacidos Vivos	238	1107	1,245
No. Nacidos Muertos	3	14	17
Total de Nacimientos (Vivos + Muertos)	241	14	1262
Número de Abortos	42	67	109
No. Nacimientos de Bajo Peso (BPN)	20	43	63
Prematuridad			12
Malformación	0	0	0
Natimuertos	0	0	0
Gemelar	2	2	4
Más de dos	0	0	0

Programa Básico de Salud

Durante este periodo recibimos un total de 1,538 niños sanos y 3,513 niños enfermos para un total de 5,051 niños.

2. Programas Básicos de Salud							
2.1 Programa Control Materno Infantil							
Servicios	Sanos			Enfermos			Total General
	1era. Vez	Subsecuentes	Total	1era. Vez	Subsecuentes	Total	
Menores de Un Año	527	574	1,101	737	871	1,608	2,709
De 1 a 4 Años	113	99	212	526	528	1,054	1,266
De 5 a 14 Años	114	111	225	461	390	851	1,076
Sub-Total	754	784	1,538	1,724	1,789	3,513	5,051



Embarazadas	1,661	3,066	4,727	0	0	0	4,727
Puerperas	0	0	0	0	0	0	0
Sub-Total	0	0	0	0	0	0	0
Planificación Familiar	1,989	815	2,804	0	0	0	2,804
Total General	1,989	815	2,804				2,804
Nota: El total de consulta de niños, incluyendo sanos y enfermos, debe coincidir con el número de consultas pediátricas identificadas en el Form. 1.1							

Fuente: Dpto de Estadísticas

Planificación Familiar

Métodos Anticonceptivos	Usuarios Vistos por Consulta		Total de usuarias
	Primera Vez	Subsecuente	
Condomes	220	91	311
Dispositivo Intrauterino (DIU)	19	5	24
Implantes Sub Dérmicos	240	98	338
Anticoncepción Quirúrgica Femenina	27	N/A	27
Anticoncepción Quirúrgica Masculina	0	0	0
Inyectables Hormonales	532	299	831
Mini Píldoras (Blíster)	423	249	672
Orales Hormonales Combinados (Blíster)	374	65	439
Total	1835	807	2642

Fuente. Dpto de Planificación Familiar



Programas de Vacunación

2.3 Programa Ampliado de Inmunización (PAI)									
Tipos de Vacunas	Grupos Etareos Beneficiarios	Población Estimada-2013	Dosis Aplicadas					Total de Dosis	Cob. (%)*
			1era.	2da.	3era. o Unica	1er. Ref (4ta. Dosis)	2do. Ref (5ta.Dosis)		
BCG	< de 1 Año		1.293						
	1 a 4 Años								
	Total								
Anti-Hepatitis B (HB)	Recien Nacidos		909						
	< de 1 Año								
	1 a 4 Años								
	5 a 9 Años								
	Mujeres (10 - 49)		25	11					
	Hombres (10 - 49)								
	Adultas (os) >50 Años								
	Total								
Anti-Rotavirus (Rota)	-1 Año		386	280					
	Total								
Anti-Polio (OPV)	-1 Año		391	306	271				
	1 a 4 Años					293	260		
	Total								
Pentavalente (=Hib) (Difteria, Tétano, Tosferina, Hepatitis B, Influenzae)	-1 Año		389	306	269				
	1 a 4 Años								
	Total								
Neumo-13 (Conjugada)	-1 Año		370	302	252				
	de 1 Años								
	2 a 4 Años								
	Total								
Anti - Sarampión-Rubeola y Paperas (SRP)	1 Años		231	261					
	2 a 4 Años								
	5 a 9 Años								
	Total								
Anti - Sarampión y Rubeola (SR)	de 1 Años								
	2 a 4 Años								
	5 a 9 Años								
	Mujeres (10 - 49)								
	Hombres (10 - 49)								
	Adultas (os) >50 Años								
	Total								
DPT (Difteria, Tétanos, Tosferina)	-1 Año								
	1 a 4 Años					293	259		
	5 a 9 Años								
	Total								
Influenza Estacional (IE-HN)	-1 Año								
	de 1 Años								
	2 a 4 Años								
	EMBARAZADAS					177			
	Mujeres (10 - 49)								
	Hombres (10 - 49)								
	Adultas (os) >50 Años								
	Total								
Difteria y Tétanos dT-> 7 años)	5 a 9 Años								
	Embarazadas		286	165	33				
	Mujeres (10 - 49)		354	171	116	35	29		
	Hombres (10 - 49)		551	369	187	31			
	Adultas (os) >50 Años		99	97	29				
	Total								
Total		0	5.284	2.268	1.627	618	289	0	0

Fuente: Dpto de Estadísticas



Servicios de Odontología

El departamento de Odontología asistió por consulta un total de 2,424 usuarios y a nivel de procedimientos realizaron 4,671, incursionando en el implante dental a pacientes de bajo recursos.



2.4 Salud Bucal						
Consultas	Masculinos		Femeninas			Total
	5-14 Años	15+ Años	5-14 Años	15+ Años	Embarazadas	
Primera vez en el año	164	340	288	528	96	1416
Subsecuentes	136	164	120	564	24	1008
Total	300	504	408	1092	120	2424
Tratamientos						
Radiografías Periapicales	100	312	104	344	5	865
Inst. de Higiene Bucal	125	230	158	300	80	893
Aplicación de Flúor Sellantes de	16	0	8	8	0	32
Fosas y Figuras	60	0	87	0	0	147
Proflaxis	125	230	158	300	68	881
Detartraje	12	18	18	18	14	62
SubTotal	426	784	533	970	167	2880
Periodoncia						
Curetaje y Raspaje Radicular	0	20	0	15	10	45
Cirugía Periodontal	0	5	0	7	0	12
SubTotal	0	25	0	22	10	57
Tratamiento Pulpar						
Recubrimiento Pulpar OZE	10	18	15	24	15	82
Pulpotomías	4	0	15	0	0	19
Pulpectomías e Instrumentación	0	10	0	12	15	37
Endodoncias Anteriores	0	8	0	10	0	18
Endodoncias Posteriores	0	1	0	3	0	4
SubTotal	14	37	30	49	30	160
Rehabilitación						
Ionómero de Vidrio	7	10	5	15	4	41
Amalgama	0	10	0	15	0	25
Resina	90	150	120	180	50	590
Prótesis Removible	0	10	0	8	0	18
Prótesis Fijas	0	15	0	10	0	25
Total	97	195	125	228	54	699
Cirugía						
Temporales	30	0	80	0	0	110
Permanentes	20	80	38	109	48	295
Terceros Molares	0	100	0	80	30	210
Lesiones Benignas	0	0	0	1	0	1
Lesiones Malignas	0	0	0	0	0	0
Lesiones Congénitas	0	0	0	0	0	0
Traumas	0	2	0	0	0	2
Drenajes	0	15	0	13	0	28
Abscesos y Fístulas	0	0	0	0	0	0
SubTotal	50	197	118	203	78	646
Ortodoncia						
Evaluación y Diagnóstico	10	18	12	13	0	53
Instalación Aparatos Removibles	5	7	4	8	0	24
Instalación Aparatología Fija	10	12	2	13	0	37
Control y Seguimiento	20	30	25	40	0	115
SubTotal	45	67	43	74	0	229
Total	632	1305	849	1546	339	4671
Pacientes de Alta						
Pacientes de Alta	15	20	50	18	0	103
Paciente de Alta Ortodoncia	2	3	5	4	0	14



Servicio de Imágenes

Servicios	Haitianos	Otros	Total
Consultas	7,756	0	7,756
Total de Consultas			7,756
Emergencias	7,301		7,301
Egresos	185	0	185
Pruebas de Laboratorios	5688	0	5,688
Partos	254	0	254
Cesáreas	124	0	124
Abortos	0	0	0
Dosis de Vacunas	701	0	701
No. De Controles Embarazadas	1138	0	1138
Internamientos	539	0	539
Cirugías	47	0	47

Fuente: Dpto de Imágenes



ANEXOS

Memoria Institucional 2021

El Hospital de Engombe se place en presentar los datos estadísticos correspondientes al año 2021, los cuales reflejan de manera eficiente el comportamiento de los diferentes departamentos y servicios.

El registro detallado de las actividades realizadas es la base angular del desarrollo del mismo. Sin estos datos que nos reflejen cuales podrían ser nuestras debilidades, la corrección de estas serían imposibles.

Teniendo a nuestra disposición estos datos, cada responsable de un área determinada de trabajo tiene material suficiente para mejorar su calidad o para tomar medidas de corrección en caso de haber tenido un desempeño deficitario.

Manejar nuestras propias estadísticas nos pone de frente a la realidad que día a día vivimos en la comunidad en la que nos desenvolvemos, con datos que de forma precisa nos orientan sobre la prevalencia de una u otra patología en la población infantil o adulta, que nos permitirá orientar los programas de prevención para esta población. Solo con la recolección de datos confiables podremos en un momento determinado saber cuál es la tendencia central o la dispersión que pudiera tener, por ejemplo un brote de covid-19, Dengue, Malaria y Leptospira en nuestra comunidad.

Departamento de Epidemiología



Tablas de Morbi/Mortalidad Institucional

Causas de Morbilidad en la Población General Atendida en los Centros de Salud Servicio Regional de Salud Metropolitano. Año 2020 Noviembre-diciembre 2020/ enero- octubre 2021

Causas	Número de Casos	Tasa /Cien mil Habitantes
Síndrome Febril	2.570	
Enfermedad Respiratoria Aguda	4.795	
Cefalea	2.976	
Hipertensión Arterial Aguda	3.427	
Diabetes	1.659	
Afecciones Musculo-Esqueléticas	1.967	
Asma Bronquial	6.277	
Heridas y traumas	2.013	
Infecciones Vías Urinarias	1.456	
Dolor abdominal	2.509	
Afecciones ginecológicas	2.322	
Total	31.971	

Población: 40,675

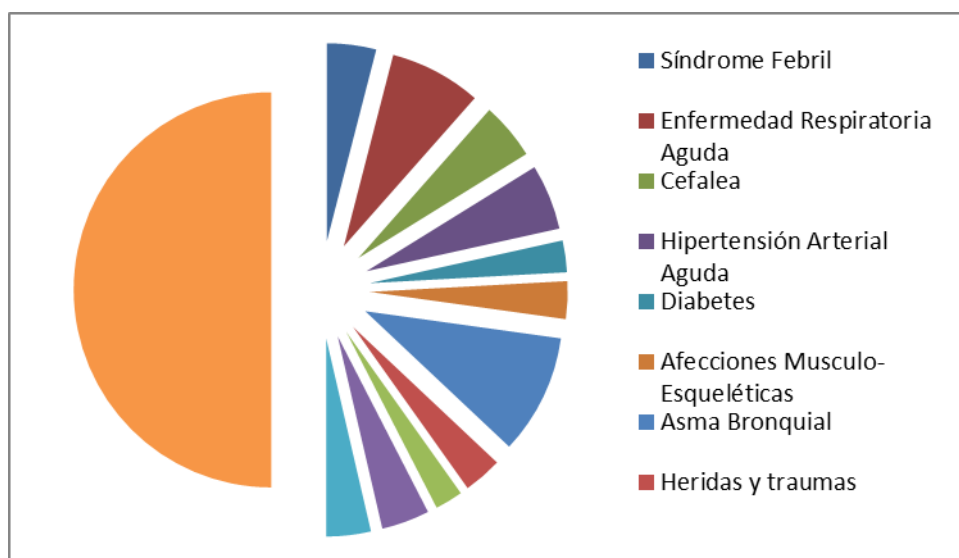

**Causas de Morbilidad en la Población Menor de 1 Año
Registrada en los Centros de Salud.
Servicio Regional de Salud Metropolitano. Año 2021**

Causas	Número de Casos	Tasa / Cien mil Habitantes
Síndrome Febril	52	
Enfermedad Respiratoria Aguda	93	
Asma bronquial	113	
Enfermedad Diarreica Aguda	64	
Otitis Media	38	
Cólico del lactante	45	
Gastroenteritis	3	
Gastritis	25	
Parasitosis	36	
Proceso alérgico	36	
Afección en piel	23	
Total	528	0

Población: 1,408

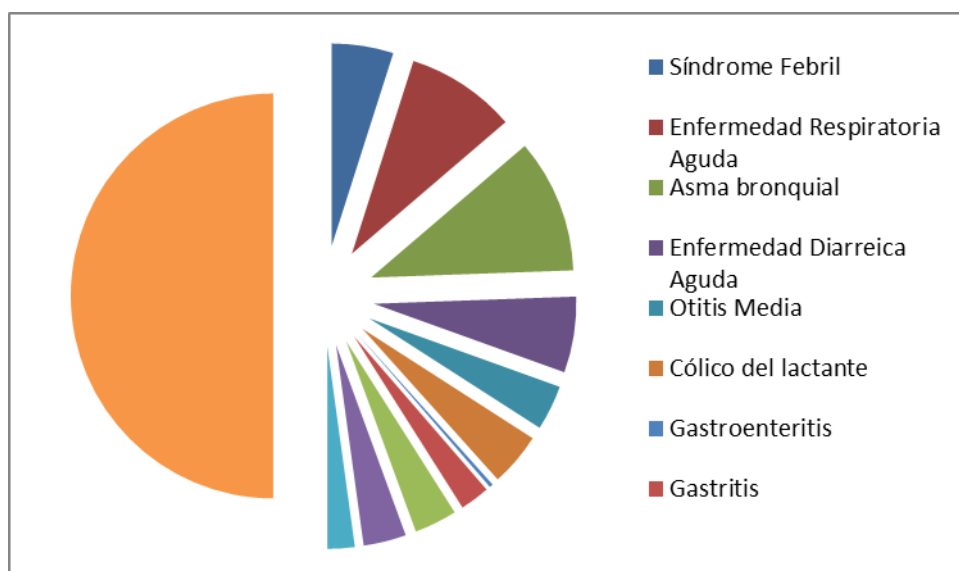

**Causas de Morbilidad en la Población de 1 - 4 Años
Registrada en los Centros de Salud.
Servicio Regional de Salud Metropolitano. Año 2021**

Causas	Número de Casos	Tasa /Cien mil Habitantes
Síndrome Febril	67	
Infección Respiratoria Aguda	111	
Asma Bronquial	143	
Enfermedad Diarreica Aguda	61	
Cefalea	83	
Heridas y traumas	19	
Infección de vías urinarias	53	
Afección en piel	11	
Proceso alérgico	38	
Dolor abdominal	50	
Parasitosis	6	
Total	642	0

Población: 1,617

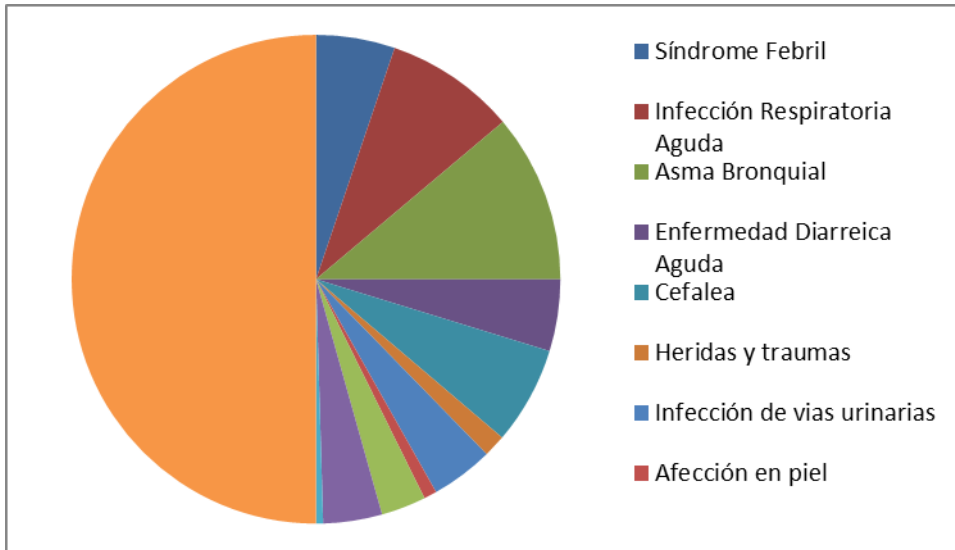

**Primeras Causas de Morbilidad en Adolescentes de 10 - 19 Años
Registrada en los Centros de Salud a Nivel Regional
Servicio Regional de Salud Metropolitano. Año 2021**

Causas	Número de Casos	Tasa /Cien mil Habitantes
Amenorrea	259	
Parasitosis	138	
Vaginitis	214	
Cefalea	156	
Problemas de conducta	47	
Dolor abdominal	178	
Violencia familiar	57	
Proceso alérgico	100	
Infección de vías urinarias	107	
Síndrome febril	87	
Afecciones ginecológica	42	
Total	1.385	0

Población: 2,270

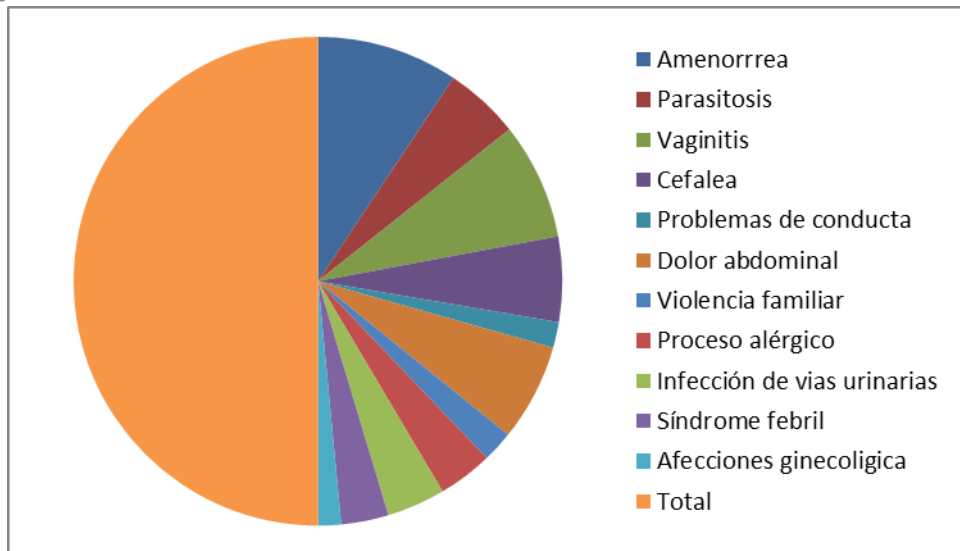

**Causas de Morbilidad en la Población Femenina de 10-49 Años
Registrada en los Centros de Salud a Nivel Regional
Servicio Regional de Salud Metropolitano. Año 2021**

Causas	Número de Casos	Tasa /Cien mil Habitantes
Vaginitis	449	
Amenorrea	373	
Infección de vías urinarias	175	
Gastritis	146	
Dolor Abdominal	222	
Hipertensión Arterial	270	
Infecciones respiratorias agudas	262	
Afecciones ginecológicas	262	
Afecciones músculo-esqueléticas	0	
Síndrome febril	164	
EDA	184	
Total	2.507	0

Población: 4,493

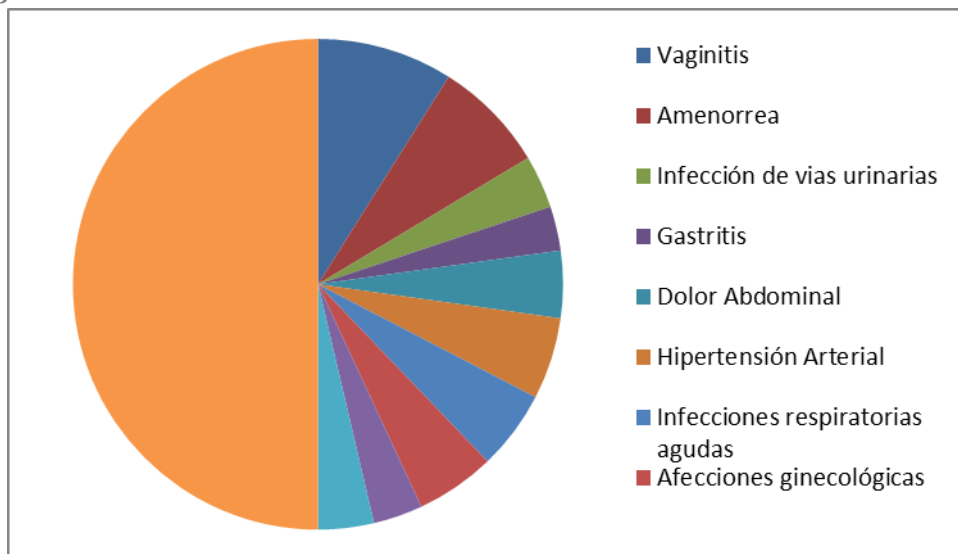

Causas de Hospitalización
Tasas de Consultas de Emergencia
Nivel Regional
Servicio Regional de Salud Metropolitano. Año 2021

Causas	Número de Casos	Tasa /Cien mil Habitantes
Síndrome febril	2.459	
Asma Bronquial	7.720	
IRA	4.938	
Hipertensión Arterial	4.376	
Cefalea	3.528	
Diabetes Mellitus	1.769	
Gastritis	2.146	
Afecciones Ginecológicas	1.146	
Eda	3.492	
Dolor Abdominal	2.576	
Total	34.150	0

Población: 5,720

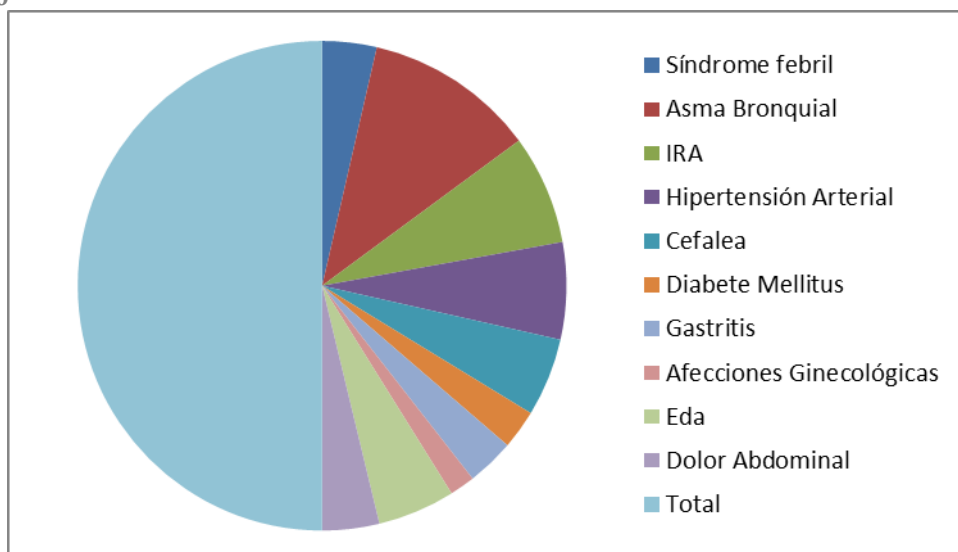

Nivel Regional
Servicio Regional de Salud Metropolitano. Año 2021

Causas	Número de Casos	Tasa /Cien mil Habitantes
Atención al parto	1.130	
Neumonía	341	
Atención al aborto	241	
Morbilidad durante el embarazo	20	
Afecciones ginecológicas	38	
Eventos quirúrgicos	161	
Asma bronquial	96	
Afecciones gastrointestinales	66	
Afecciones urológicas	52	
Síndrome febril: Dengue, Malaria	72	
Afecciones nefrourinarias	37	
Total	2.254	0

Población:

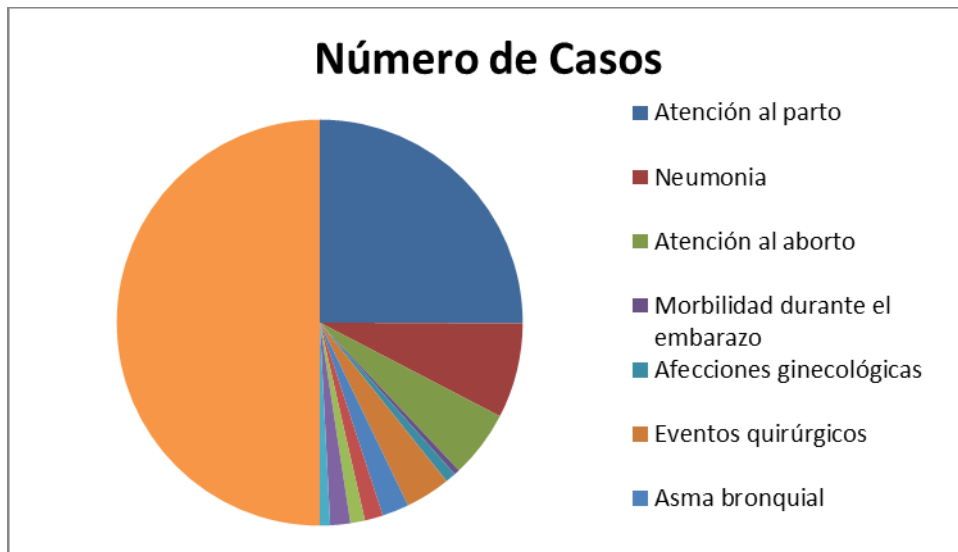

Enfermedades de notificación Obligatoria.

Ministerio de Salud Pública y Asistencia Social

Dirección General de Epidemiología

Sistema Nacional de Vigilancia Epidemiológica

Módulo de Alerta Temprana

Informe Semanal de Enfermedades y Eventos No Transmisibles (Epi-2/2020)



Grupo	Código CIE-10	EVENTO	CASOS POR GRUPO DE EDAD Y SEXO																					
			< de 1		1-4		5-9		10-19		20-29		30-39		40-49		50-59		60 y más		Total			
			M	F	M	F	M	F	M	F	M	F	M	F	M	F	M	F	M	F	M	F		
Crónicas No transmisibles	I21/ I22/ I25.2	Infarto agudo al miocardio							0	0	0	0	0	0	1	0	0	0	0	0	1	0		
	I60-I62/ I64/ I67.9	Accidente cerebro vascular							0	0	0	0	0	0	0	1	0	0	2	0	2	1		
	E10-E14	Diabetes descompensada	0	0	0	0	0	0	2	0	3	2	0	4	1	3	7	1	7	5	20	15		
	N17	Insuficiencia renal aguda	0	0	0	0	0	0	0	0	0	0	0	0	0	0	0	1	0	0	0	1		
Morbi Lesiones por causas externas	Y96	Accidente de trabajo							0	0	48	5	106	27	81	6	42	10	28	2	12	1	317	51
	T14.1/W26	Herida por arma blanca	0	0	0	0	0	0	2	1	15	3	8	1	3	1	0	2	0	8	1	31	5	
	W32/W33/W34	Herida por arma de fuego	0	0	0	0	0	0	1	0	2	0	2	0	3	1	1	1	0	8	0	2	0	
	V01-V79/ V81-V89	Lesión por accidentes de tránsito	0	0	0	0	0	0	69	29	158	25	91	26	44	6	23	9	12	3	397	98		
	Y10-Y34	Lesión de intención no determinada	0	0	0	0	2	4	230	114	557	248	288	115	198	70	81	25	75	33	1,433	607		
	T74.1/ T74.8/ T74.9/Y01/Y07/Z91 .8	Maltrato físico	0	0	0	0	0	0	0	1	0	1	0	0	0	0	0	0	0	0	0	0	2	
	T74.2/Y05	Violación sexual	0	0	0	0	0	0	0	1	0	0	0	0	0	0	0	0	0	0	0	0	1	
	O14	Preeclampsia							0	0	14	0	6	0	0	0	0	0	0	0	0	0	23	



Departamento de Recursos Humanos

Capacitaciones



Informe Trimestral de Ejecución del Plan de Capacitación

Nomenclatura: INAP-FAC-01
 Tipo: Formulario
 Versión: 2
 Vigencia: #####

Fecha: martes, 9 de noviembre de 2021
 Período: octubre 2020-OCTUBRE 2021
 Institución: HOSPITAL ENGOMBE

Capacitación Programada	Área Requerida	Conocimientos/ Competencias a desarrollar o fortalecer	Capacitaciones Ejecutadas	Cantidad Participantes		Cantidad de Participante	Facilitador/a	Proveedor del servicio	Fecha
				Género Femenino	Género Masculino				
Atencion al Usuario	Atencion al usuario y facturacion	Implementacion de estrategias de atencion al usuario y normas de calidad en el servicio.	SI	12	0	12	Alisont Terrero	INFOTEP	oct-20
Relaciones Humanas	Todas	Relaciones Interpersonales y Humanas, Comunicación asertiva, Manejo de actitudes y temperamento	SI	10	2	12	Alisont Terrero	INFOTEP	nov-20
Relaciones Humanas	Todas	Relaciones Interpersonales y Humanas, Comunicación asertiva, Manejo de actitudes y temperamento	SI	10	2	12	Alisont Terrero	INFOTEP	12/02/2021
Carta Compromiso al ciudadano	Todas	Cartera de servicios ofrecidos por la institucion	SI	10	2	12	Susana Morales	Capacitacion Interna	12/02/2021
Induccion a la administracion Publica	Gerentes Departamentales	Induccion a la Adm. pública, conocimiento sobre los deberes y derechos de los servidores públicos.	SI	19	4	23	Abner Lora	INAP	01/03/2021
Bioseguridad	Todas	Prevencion de contaminacion en el ambito laboral	SI	12	1	13	Licda. Ana Rodriguez	Capacitacion Interna	05/05/2021
Liderazgo Transformador	Gerentes Departamentales	Manejo de términos y procesos fundamentales del Liderazgo	SI	19	3	22	Kirsy	INFOTEP	15/Abril-15/Mayo 2021
Atencion al ciudadano y calidad en el Servicio	Todas	Aplicar herramientas para el excelente servicio al ciudadano y la empatia.	SI	21	0	21	Max Ho Montero	INAP	21-25/Junio 2021
Humanizacion de los Servicios de Salud	Medicos y enfermeras	Brindar servicios con sensibilidad, calidez y empatia	SI	27	6	33	Vicenta Maricruz Guzman	INFOTEP	18/08/2021
Calidad y Productividad	Todas	Capacidad de aplicar herramientas en su area de trabajo para mejora de la calidad y ser productivos.	SI	39	7	46	Alisont Terrero	INFOTEP	23/08/2021
Trabajo en equipo	Todas	Trabajo en equipo y conocimiento de mejores resultados que los esfuerzos individuales	SI	21	3	24	Vicenta Maricruz Guzman	INFOTEP	13 de Sept 2021
Tecnico Operador de Rayos X	_____	Aprender los diferentes principios de la técnica radiográfica, Saber interpretar los aspectos básicos de la radiología.	En proceso	19	8	27	Felix Garcia	FUNCENSALUD (INFOTEP)	Sept-Dic 2021



Departamento Financiero

SERVICIO NACIONAL DE SALUD		
DIRECCION DE FISCALIZACION Y CONTROL		
COMPROMISO DE DEUDAS AL 31 DE __OCTUBRE_ 2021		
ESTABLECIMIENTO: HOSPITAL MUNICIPAL DE ENGOMBE		
NO	MES	MONTO
	años anteriores	8.367.216,18
1	nov-20	129.478,54
2	dic-20	375.494,71
3	ene-21	315.366,63
4	feb-21	325.336,20
5	mar-21	418.548,82
6	abr-21	464.448,17
7	may-21	856.155,33
8	jun-21	880.118,48
9	jul-21	1.350.933,68
10	ago-21	1.352.349,78
11	sep-21	1.980.077,81
12	oct-21	1.495.794,07
TOTAL DE DEUDA		18.311.318,40



Contabilidad

Ingresos y Egresos desde 1ro. De Nov. 2020 al 31 de Octubre del año 2021

Valores en RD\$

Ingresos:

Anticipos Financieros	6.685.909,73
Venta de Servicios	12.198.463,72
Aporte y Donaciones	
Total Ingresos RD\$	18.884.373,45

Descripción de Egresos	Anticipos Financieros	Aportes y Donaciones	Ventas de Servicios	Total	%
Servicios Personales (Nómina)			1.816.000,00	1.816.000,00	10,22
Servicios de Comunicaciones			73.068,20	73.068,20	0,41
Materiales y Útiles de Limpieza	11.260,00		503.877,04	515.137,04	2,90
Reparaciones Menores y Mantenimiento			161.068,80	161.068,80	0,91
Alimentos	257.081,42		2.561.391,53	2.818.472,95	15,86
Material de Oficina	318.446,36		560.745,39	879.191,75	4,95
Combustible	1.500,00		534.588,10	536.088,10	3,02
Medicamentos	1.742.299,23		384.196,04	2.126.495,27	11,96
Prod. Químicos (Oxígeno, reactivos y ga)	1.680.513,40		1.057.555,97	2.738.069,37	15,40
Útiles Menores Medicos	974.543,53		588.714,65	1.563.258,18	8,79
Otros Gastos (Todos los demás)	1.699.314,66		2.849.422,77	4.548.737,43	25,59
Total General	6.684.958,60	0,00	11.090.628,49	17.775.587,09	100,00
Monto Total de la Deuda		RD\$	18.311.318,41		
Deudas de Este Año		RD\$	9.439.128,98		
Deudas de Años Anteriores		RD\$	8.872.189,43		

Plan de Compras





SERVICIO NACIONAL DE SALUD

"Año de la consolidación de la seguridad alimentaria"

Servicio Nacional de Salud

Dirección de Planificación y Desarrollo

Estimación de Ingresos

2021

Servicio Regional de Salud: Metropolitano

Gerencia de Area: SANTO DOMINGO OESTE

CEAS: HOSPITAL MUNICIPAL ENGOOMBE

Objeto	Cuenta	Sub-Cuenta	Auxilia	Descripción Ingresos por Cuenta	Valor RD\$	%
3				Donaciones	0,00	0,00
	31			Aportes y Donaciones	0,00	0,00
		311		Donaciones recibidas de otros Organismos		0,00
		312		Aporte de los Hogares		0,00
4				Transferencias	97.236.633,38	89,80
	41			Transferencias Corrientes de la Administración Central	97.236.633,38	89,80
		411		Aportes SNS Nomina	86.845.443,38	80,21
		412		Anticipos Financieros	10.391.190,00	9,60
		413		Aportes SNS Medicamento		0,00
		414		Transferencias Corrientes		0,00
	42			Transferencia de Capital de la Administración Central	0,00	0,00
		421		Aportes SNS Equipamiento		0,00
		422		Aportes para otros gastos de inversión del SNS		0,00
5				Otros Ingresos	11.040.000,00	10,20
	52			Venta de Servicios	11.040.000,00	10,20
		521		Venta de Servicios a SENASA por afiliados regimen subsidiado	10.200.000,00	9,42
		522		Venta de Servicios a SENASA por afiliados regimen contributivo		0,00
		523		Venta de Servicios a otras ARS por atencion a Regimen contributivo		0,00
		524		Venta de Servicios a ARL		0,00
		525		Venta de Servicios a Compañías aseguradoras		0,00
		526		Venta de servicios a otros	840.000,00	0,78
				Total Ingresos	108.276.633,38	100,00



SNCC.F.053



PLAN ANUAL DE COMPRAS Y CONTRATACIONES AÑO 2022

NOME

CÓDIGO DEL CATÁLOGO DE BIENES Y SERVICIOS (CBS)	DESCRIPCIÓN DE LA COMPRA O CONTRATACIÓN	UNIDAD DE MEDIDA	PRIMER TRIMESTRE
4112 - Suministros y accesorios de laboratorio	GLUCOSA	ML	
4113 - Suministros y accesorios de laboratorio	UREA	ML	
4114 - Suministros y accesorios de laboratorio	CREATININA	ML	
4115 - Suministros y accesorios de laboratorio	FALCEMIA	ML	
4116 - Suministros y accesorios de laboratorio	TIIFICACION	ML	
4117 - Suministros y accesorios de laboratorio	PT	ML	
4118 - Suministros y accesorios de laboratorio	PTT	ML	
4119 - Suministros y accesorios de laboratorio	YODO	ML	
4120 - Suministros y accesorios de laboratorio	PREBA DE EMBARAZO	UND.	8
4121 - Suministros y accesorios de laboratorio	ASO	ML	
4122 - Suministros y accesorios de laboratorio	PCR	ML	



4123 - Suministros y accesorios de laboratorio	FACTOR REUMATOIDE	ML	
4124 - Suministros y accesorios de laboratorio	VDRL	ML	
4125 - Suministros y accesorios de laboratorio	CONTROLES DE CALIDAD	UND.	
4126 - Suministros y accesorios de laboratorio	TUBOS MORADOS	ML	1
4127 - Suministros y accesorios de laboratorio	TIRILLAS DE GLUCOSA	UND.	
4128 - Suministros y accesorios de laboratorio	TUBOS ROJOS	UND.	1
4129 - Suministros y accesorios de laboratorio	TIPS AZULES	UND.	
4130 - Suministros y accesorios de laboratorio	TIRILLA DE ORINA	UND.	1
4131 - Suministros y accesorios de laboratorio	CUBRE OBJETO	UND.	
4132 - Suministros y accesorios de laboratorio	TOXO	ML	
4133 - Suministros y accesorios de laboratorio	HIV	ML	
4134 - Suministros y accesorios de laboratorio	HEPATITIS B	ML	
4135 - Suministros y accesorios de laboratorio	HEPATITIS C	ML	
4136 - Suministros y accesorios de laboratorio	CUBETAS	UND.	
4137 - Suministros y accesorios de laboratorio	COLESTEROL	ML	
4138 - Suministros y accesorios de laboratorio	AGUA DESTILADA	ML	
4139 - Suministros y accesorios de laboratorio	LYSANTE	ML	
4140 - Suministros y accesorios de laboratorio	DETERGENTE	ML	
4141 - Suministros y accesorios de laboratorio	DILUENTE	ML	
5112 - Medicamentos cardiovasculares	CEFTRIZONA	MG	5
5112 - Medicamentos cardiovasculares	METRONIDADOL	ML	9
5112 - Medicamentos cardiovasculares	CAPTOPRIL	MG	6
5112 - Medicamentos cardiovasculares	NIFEDIPINA	MG	15
5116 - Medicamentos cardiovasculares	DIPIRONA	MG	20
5117 - Medicamentos que afectan al sistema gastrointestinal	OMEPRAZOL	MG	4
5112 - Medicamentos cardiovasculares	FUROCEMIDA	MG	3
5121 - Categorías de medicamentos varios	DICLOFENAC SUP.	MG	6
5121 - Categorías de medicamentos varios	DICLOFENAC AMP.	MG	105
5121 - Categorías de medicamentos varios	HIDROCORTISONA	MG	45



5121 - Categorías de medicamentos varios	LACTATO DE SODIO	ML	50
5121 - Categorías de medicamentos varios	LACTATO EN RINGER	ML	3
5121 - Categorías de medicamentos varios	SOLUCION SALINA	CAJA	3
5121 - Categorías de medicamentos varios	MANITOL	ML	
5121 - Categorías de medicamentos varios	DIMENIDRINATO	MG	30
5121 - Categorías de medicamentos varios	DIFENDRAMINA	MG	24
5121 - Categorías de medicamentos varios	JABON QUIRURGICO	GL	
5121 - Categorías de medicamentos varios	DEXAMETASONA	MG	24
5121 - Categorías de medicamentos varios	AMBROXOL	MG	1
5121 - Categorías de medicamentos varios	OXITOCINA	MG	30
5121 - Categorías de medicamentos varios	COMPLEJO B	MG	3
5121 - Categorías de medicamentos varios	ACIDO ASCORBICO	MG	3
5121 - Categorías de medicamentos varios	GLUCONATO DE CLORHEXIDINA	MG	
5121 - Categorías de medicamentos varios	HIDRALACINA	MG	
5121 - Categorías de medicamentos varios	NITROFUZAZONA	ML	
5121 - Categorías de medicamentos varios	RANITIDINA	MG	6
5121 - Categorías de medicamentos varios	METROCLOPRAMIDA	MG	6
5121 - Categorías de medicamentos varios	INSULINA		4
5121 - Categorías de medicamentos varios	KETOROLACO 60MG/2ML	MG	3
5121 - Categorías de medicamentos varios	ACETICISTEINA AMP. 300MG	MG	30
5121 - Categorías de medicamentos varios	ACIDO ACETILISALICILICO	MG	6
5121 - Categorías de medicamentos varios	ACETAMINOFEN SUSP.	MG	24



5121 - Categorías de medicamentos varios	ACETAMINOFEN VIAL	MG	12
5121 - Categorías de medicamentos varios	AGUA OXIGENADA GALON	ML	
5121 - Categorías de medicamentos varios	METIL PREDNISONA	MG	1
4218 - Productos de examen y control del paciente	GUANTES DESECHABLES	UND.	30
4218 - Productos de examen y control del paciente	GUANTES ESTERIL	PAR	100
4217 - Productos para los servicios médicos de urgencias y campo	LIDOCAINA	UND.	1
4217 - Productos para los servicios médicos de urgencias y campo	JERINGAS	UND.	35
4218 - Productos de examen y control del paciente	MASCARILLAS QUIRURGICAS	UND.	150
4218 - Productos de examen y control del paciente	MASCARILLA DE OXIGENO P/ PEDIATRIA	UND.	18
4218 - Productos de examen y control del paciente	LAPIZ 'P/ ELECTROCAUTERIO	UND.	4
4217 - Productos para los servicios médicos de urgencias y campo	ALCOHOL AL 70%	UND.	1
4217 - Productos para los servicios médicos de urgencias y campo	ALGODÓN EN ROLLO	UND.	1
4217 - Productos para los servicios médicos de urgencias y campo	GASA 36X100 YDA	UND.	2
4217 - Productos para los servicios médicos de urgencias y campo	GASA COMPRESA	PAQ.	3
4217 - Productos para los servicios médicos de urgencias y campo	BOLSA COLECTORA DE ORINA ADULTO	UND.	2
4217 - Productos para los servicios médicos de urgencias y campo	LLAVE DE TRES VIAS	UND.	3
4217 - Productos para los servicios médicos de urgencias y campo	BAJANTES DE SUERO	UND.	10
4217 - Productos para los servicios médicos de urgencias y campo	BAJA LENGUA	CAJA	3
4217 - Productos para los servicios médicos de urgencias y campo	GORRO DE CIRUGIA P/ MUJER	CAJA	45
4217 - Productos para los servicios médicos de urgencias y campo	SALBUTAMOL	UND.	1
4217 - Productos para los servicios médicos de urgencias y campo	SONDA FOLEY	UND.	3



4217 - Productos para los servicios médicos de urgencias y campo	ESPARATRAPO (Z-O)	UND.	
4217 - Productos para los servicios médicos de urgencias y campo	HOJAS DE BISTURI	UND.	
4217 - Productos para los servicios médicos de urgencias y campo	PAPEL P/ CAMILLA	UND.	8
4217 - Productos para los servicios médicos de urgencias y campo	PERITAS NASALES	UND.	3
4217 - Productos para los servicios médicos de urgencias y campo	PLACA P/ ELECTROCAUTERIO	UND.	2
4217 - Productos para los servicios médicos de urgencias y campo	BATAS P/ PACIENTES	UND.	
4217 - Productos para los servicios médicos de urgencias y campo	BATAS P/ CIRUJANO	UND.	3
4217 - Productos para los servicios médicos de urgencias y campo	CUBIERTAS PARA ZAPATOS	UND.	30
4217 - Productos para los servicios médicos de urgencias y campo	HIAMINOL	ML	
4217 - Productos para los servicios médicos de urgencias y campo	ESPECULO	UND.	12
4217 - Productos para los servicios médicos de urgencias y campo	BRAZALETE	UND.	1
4217 - Productos para los servicios médicos de urgencias y campo	YODO	UND.	
4217 - Productos para los servicios médicos de urgencias y campo	AGUJAS P/ANESTESIA	UND.	3
4217 - Productos para los servicios médicos de urgencias y campo	MARIPOSITAS	UND.	3
4217 - Productos para los servicios médicos de urgencias y campo	CATETER	UND.	24
4217 - Productos para los servicios médicos de urgencias y campo	HILO VICRYL	UND.	7
4217 - Productos para los servicios médicos de urgencias y campo	HILOS DE SUTURA CROMICO	CAJA	9
4217 - Productos para los servicios médicos de urgencias y campo	HILOS NYLON	CAJA	6
4217 - Productos para los servicios médicos de urgencias y campo	PAPEL P/ELECTRO	UND.	
4217 - Productos para los servicios médicos de urgencias y campo	HILO PROLENNE	UND.	2
4217 - Productos para los servicios médicos de urgencias y campo	TUBO DE PECHO	UND.	
4217 - Productos para los servicios médicos de urgencias y campo	TERMOMETRO ORAL	CAJA	



4227 - Productos de resucitación y anestesia y respiratorio	FENTANILO	MG	2
4227 - Productos de resucitación y anestesia y respiratorio	LIDOCAINA	MG	3
4217 - Productos para los servicios médicos de urgencias y campo	BUPIVACAINA	MG	2
4227 - Productos de resucitación y anestesia y respiratorio	KETAMINA	MG	
4227 - Productos de resucitación y anestesia y respiratorio	PROPOFOL	MG	
4227 - Productos de resucitación y anestesia y respiratorio	DIMORF	MG	2
4227 - Productos de resucitación y anestesia y respiratorio	SEVOFLURANO	MG	
4227 - Productos de resucitación y anestesia y respiratorio	SULFATO DE EFEDRINA	MG	2
1411 - Productos de papel	HOJAS 8.5X13	RESMA	
1411 - Productos de papel	HOJAS 8.5X11	RESMA	
4412 - Suministros de oficina	CLIPS	CAJA	
3213 - Piezas de componentes y hardware electrónicos y accesorios	CPU	UND.	
4412 - Suministros de oficina	UPS	UND.	
4412 - Suministros de oficina	TECLADO	UND.	
4412 - Suministros de oficina	GRAPAS	UND.	
4412 - Suministros de oficina	GOMITAS	CAJA	
4412 - Suministros de oficina	CD	UND.	5
4412 - Suministros de oficina	CORRECTOR LIQUIDO	CAJA	
4412 - Suministros de oficina	BOLIGRAFO	CAJA	
4412 - Suministros de oficina	LAPIZ DE CARBON	CAJA	
1411 - Productos de papel	LIBRO RECORD	UND.	
1412 - Productos de papel	MASCOTAS	DOC.	
4412 - Suministros de oficina	TITAS ROLLON	UND.	
4412 - Suministros de oficina	GRAPADORAS	UND.	
4412 - Suministros de oficina	RESALTADORES	CAJA	
4412 - Suministros de oficina	POST-IT	PAQ.	



4412 - Suministros de oficina	SUMADORA	UND.	
4412 - Suministros de oficina	CARTUCHO DE TINTA	UND.	
1411 - Productos de papel	FOLDERS	CAJA	
4412 - Suministros de oficina	GOMA DE BORRAR	UND.	
4412 - Suministros de oficina	MARCADORES FINOS	PAQ.	
4412 - Suministros de oficina	MARCADORES GRUESO	PAQ.	
4412 - Suministros de oficina	CARPETAS	CAJA	
1411 - Productos de papel	PAPEL KRAFF	UND.	
1411 - Productos de papel	PAPEL PARA SUMADORA	UND.	
1411 - Productos de papel	SOBRES TIMBRADOS	CAJA	
1411 - Productos de papel	SOBRES EN BLANCO	CAJA	
4412 - Suministros de oficina	PERFORADORA	UND.	
4412 - Suministros de oficina	MURAL	UND.	
4412 - Suministros de oficina	CINTA P/MAQ. ELECTRICA	UND.	
4412 - Suministros de oficina	CINTA PARA BORRAR	PAQ.	
4412 - Suministros de oficina	SACA PUNTA	UND.	
1411 - Productos de papel	RECETARIO 1/4	BLOCK	1
1411 - Productos de papel	RECETARIO 1/2	BLOCK	1
1411 - Productos de papel	HOJAS TIMBRADAS	RESMA	
4713 - Suministros de limpieza	PAPEL TOALLA	ROLLOS	
4713 - Suministros de limpieza	PAPEL HIGIENICO	ROLLOS	
4713 - Suministros de limpieza	SERVILLETAS	FARDO	
4712 - Equipo de limpieza	ESCOBAS	UND.	
4712 - Equipo de limpieza	CEPILLOS DE PARED	UND.	
4712 - Equipo de limpieza	RECOGEDOR DE BASURA	UND.	
4712 - Equipo de limpieza	SUAPE	UND.	
4713 - Suministros de limpieza	DESINFECTANTE	UND.	1
4713 - Suministros de limpieza	BLANQUEDORES	UND.	5
4713 - Suministros de limpieza	PRODUCTOS DE LAVANDERIA	SACO	1
4713 - Suministros de limpieza	DESGRASANTE	GALON	
4713 - Suministros de limpieza	DESINFECTANTE DE MANO	UND.	
4713 - Suministros de limpieza	BRILLO GORDO	PAQ.	
4713 - Suministros de limpieza	BRILLO VERDE	PAQ.	
5214 - Aparatos electrodomésticos	ABANICO	UND.	
2318 - Equipo industrial para alimentos y bebidas	TELMO PARA CAFÉ	UND.	
4713 - Suministros de limpieza	BOLSA P/ BASURA 30 GLS	FALDO	
4713 - Suministros de limpieza	BOLSAS P/ BASURA 30G RO	AFRDO	



4713 - Suministros de limpieza	BOLSAS P/BASURA 55	FARDO	
4713 - Suministros de limpieza	BOLSAS P/DESPENSA	PAQ.	
5022 - Productos de Cereales y Legumbres	ARROZ	SACO	
5022 - Productos de Cereales y Legumbres	AZUCAR	SACO	
5017 - Condimentos y conservantes	AJO	LIB.	
5015 - Aceites y grasas comestibles	ACEITE	UND.	
5022 - Productos de Cereales y Legumbres	AVENA	PAQ.	
5012 - Pescados y mariscos	ATUN	UND.	
5017 - Condimentos y conservantes	CEBOLLA	LIB.	
5018 - Condimentos y conservantes	CAFÉ	PAQ.	1
5012 - Pescados y mariscos	BACALAO	LIB.	1
2412 - Materiales de envasado	BANDEJAS CON DIVISION	FARDO	
2412 - Materiales de envasado	BANDEJAS PEQUEÑA	FARDO	
5022 - Productos de Cereales y Legumbres	HARINA DE MAIZ	FARDO	
5022 - Productos de Cereales y Legumbres	HABICHUELA ROJA	LIB.	
5022 - Productos de Cereales y Legumbres	HABICHUELA JIRA	LIB.	1
5022 - Productos de Cereales y Legumbres	HABICHELA NEGRA	LIB.	
5013 - Productos lácteos y huevos	LECHE	CAJA	
5017 - Condimentos y conservantes	CALDO DOÇA GALLINA	TARRO	
5017 - Condimentos y conservantes	CANELA	LIB.	
5022 - Productos de Cereales y Legumbres	CODITOS	FARDO	
5022 - Productos de Cereales y Legumbres	CUCHARAS	CAJA	
2412 - Materiales de envasado	ENVASE HAB.	FARDO	
2412 - Materiales de envasado	TAPAS	FARDO	
5022 - Productos de Cereales y Legumbres	ESPAQUETI	FARDO	
5022 - Productos de Cereales y Legumbres	FIDEO	FARDO	
5022 - Productos de Cereales y Legumbres	GUANDULE	CAJA	
5022 - Productos de Cereales y Legumbres	MAIZ DULCE	CAJA	
5017 - Condimentos y conservantes	MALAGUETA	LIB.	
5015 - Aceites y grasas comestibles	MARGARINA	UND.	
5015 - Aceites y grasas comestibles	MAYONESA	UND.	
1411 - Productos de papel	PAPEL HIGIENICO	FARDO	
1411 - Productos de papel	PAPEL TOALLA	FARDO	1
5017 - Condimentos y conservantes	SAL MOLIDA	TARRO	
5017 - Condimentos y conservantes	SAL EN GRANO	SACO	
5012 - Pescados y mariscos	SARDINAS	CAJA	
1411 - Productos de papel	SERVILLETAS	FARDO	



5017 - Condimentos y conservantes	SOPA EN SOBRE	CAJA	
5017 - Condimentos y conservantes	VAINILLA	GALON	
2412 - Materiales de envasado	VASOS DESECHABLE NO.7	CAJA	
2412 - Materiales de envasado	VASOS DESECHABLES N.10	CAJA	
5017 - Condimentos y conservantes	VINAGRE	CAJA	
5018 - Condimentos y conservantes	AGUA	UND.	7

	INSUMOS DE ODONTOLOGIA		
--	------------------------	--	--

4215 - Equipos y suministros dentales	YESO	LIBRAS	
4215 - Equipos y suministros dentales	ESPEJOS		
4215 - Equipos y suministros dentales	EYECTORES DE SALIVA	PAQ	
4215 - Equipos y suministros dentales	TIJERAS DENTALES	UND	
4215 - Equipos y suministros dentales	ESPATULAS		
4215 - Equipos y suministros dentales	PINZAS P/ BRACKETS	UND	
4215 - Equipos y suministros dentales	SEPARADORES DENTALES		
4215 - Equipos y suministros dentales	ENHEBRADORES DE SEDA DENTAL	CAJAS	
4215 - Equipos y suministros dentales	PASTA PROFILACTICA		
4215 - Equipos y suministros dentales	SELLANTES DE FOSAS Y FISURAS	UND	
4215 - Equipos y suministros dentales	CEMENTOS DE BASE	UND	
4215 - Equipos y suministros dentales	RESINAS		
4215 - Equipos y suministros dentales	BABEROS	CAJA	
4215 - Equipos y suministros dentales	ANESTESIA	CAJAS	
4215 - Equipos y suministros dentales	TURBINA	UNID	

4227 - Productos de resucitación y anestesia y respiratorio	OXIGENO	TANQUE	1
1510 - Combustibles	GAS	GALON	2
1510 - Combustibles	GASOIL	GALON	5
1510 - Combustibles	GASOLINA	GALON	
1512 - Lubricantes, aceites, grasas y anticorrosivos	ACEITES P/PLANTA	UNIDAD	
1512 - Lubricantes, aceites, grasas y anticorrosivos	ACEITES P/MOTOR	UNIDAD	
1512 - Lubricantes, aceites, grasas y anticorrosivos	LUBRICANTES	UNIDAD	
3015 - Materiales para acabado de exteriores	BROCHA	UNIDAD	
3015 - Materiales para acabado de exteriores	ROLOS P/PINTAR	UNIDAD	
3015 - Materiales para acabado de exteriores	LONAS	UNIDAD	
3015 - Materiales para acabado de exteriores	MAKING TAPE	UNIDAD	
3015 - Materiales para acabado de exteriores	MOTA P/ROLOS	UNIDAD	



3015 - Materiales para acabado de exteriores	LIJAS	UNIDAD	
3015 - Materiales para acabado de exteriores	PORTA ROLOS	UNIDAD	
3015 - Materiales para acabado de exteriores	REGLETAS	UNIDAD	
3015 - Materiales para acabado de exteriores	CANDADO	UNIDAD	
3116 - Ferrería	ASPAS ABANICOS	UNIDAD	
3116 - Ferrería	PILAS VARIAS	UNIDAD	



Departamento de Comunicaciones

1. Charlas del departamento de Violencia de género

Hospital de Engombe imparte charla sobre "Prevención de Embarazo en Adolescentes desde la Perspectiva de Género" en Fund... Ver más



8

4 comentarios 2 veces compartido

Me gusta

Comentar

Compartir

320 personas alcanzadas >

Promocionar publico





Engombe Sns

jul. 6 · 🌐



Personal del Hospital Municipal de Engombe se reúne con personal de la Fiscalía de SDO

El encargado del Departamento de Género y Violencia Intrafamiliar del Hospital Municipal Engombe, doctor John Pérez Mirambeaux, en conjunto con la magistrada de la Fiscalía de Santo Domingo Oeste, Rosa... Ver más



👍 29

7 comentarios 5 veces compartido

👍 Me gusta

💬 Comentar

➦ Compartir

2. charla en Iván Guzmán Klang



Personal del Hospital de Engombe lleva mensaje sobre protección de la Covid 19 a Escuela Básica Iván Guzmán ... Ver más



7

1 comentario 3 veces compartido

Me gusta

Comentar

Compartir

469 personas alcanzadas >

Promocionar public



3. Promoción de los servicios

 **Hospital Engombe**
ago. 26 · 

En nuestro Hospital de Engombe tenemos disponible los servicios de Odontología General y Especializada de lunes a viernes a partir de las 8 de l... Ver más



Servicio de Odontología

Citas vía Whatsapp al 829-638-0141



2  2 veces compartido

 Me gusta  Comentar  Compartir

135 personas alcanzadas >

Promocionar publico 

En nuestro Hospital de Engombe tenemos disponible las Consultas de Nutrición de lunes a viernes en horario de 9:00 am a 12:00 pm y de 1:00 a 5:00... Ver más



Consulta de Nutrición

Lunes a viernes
9:00 am a 12:00 pm
1:00 a 5:00 pm

Nutrición



 Tú y 6 personas más

4 veces compartido

 Me gusta

 Comentar

 Compartir

275 personas alcanzadas >

Promocionar publicación





Engombe Sns

ago. 9 · 🌐



Servicio de Cirugía Laparoscópica

En nuestro Hospital Municipal Engombe realizamos el procedimiento de Colecistectomía Laparoscópica que consiste en la inserción de una cámara de video diminuta e instrumentos quirúrgicos especiales a través de cuatro pequeñas incisiones para ver dentro... [Ver más](#)



👍 Auris Ramirez y 6 personas más

2 veces compartido

👍 Me gusta

💬 Comentar

➦ Compartir



Hospital Engombe



sep. 29 · 🌐

En el Hospital de Engombe trabajamos con las siguiente ARS: SEMMA, CDM, GMA, SIGMA, RENACER, MONUMENTAL, FUTURO, APS, SENASA CON... Ver más



👍 3

2 veces compartido 35 reproducciones

👍 Me gusta

💬 Comentar

➦ Compartir

92 personas alcanzadas >

Promocionar publicación





Hospital Engombe

ago. 26 · 🌐

En nuestro Hospital de Engombe tenemos disponible los servicios de Odontología General y Especializada de lunes a viernes a partir de las 8 de l... Ver más



👍 2

2 veces compartido

👍 Me gusta

💬 Comentar

➦ Compartir

134 personas alcanzadas >

Promocionar public



Reunión con diferentes grupos de interés Comunitarios



Para la foto, estar en un aula de clase durante unos minutos





Cartera de Servicios mes de septiembre 2021

Les compartimos nuestra Cartera de Servicios de este mes de septiembre, en el Hospital de Engombe estamos siempre dispuestos a servirle a toda la comunidad.

¡Te esperamos!

ESPECIALIDADES CLÍNICAS		
CARDIOLOGÍA	LUNES Y MARTES	8:00 A.M. 12:00 P.M.
ENDOCRINOLOGÍA	MARTES A JUEVES	2:00 P.M. 5:00 P.M.
GASTROENTEROLOGÍA	LUNES, MIÉRCOLES Y JUEVES	8:00 A.M. 12:00 P.M.
MEDICINA INTERNA	LUNES, JUEVES Y VIERNES	8:00 A.M. 12:00 P.M. 2:00 P.M. 5:00 P.M.
	MARTES Y MIÉRCOLES	2:00 P.M. 5:00 P.M.
NUTRICIÓN	LUNES A VIERNES	8:00 A.M. 12:00 P.M. 2:00 P.M. 5:00 P.M.
GINECOLOGÍA Y OBSTETRICIA	LUNES A VIERNES	8:00 A.M. 12:00 P.M. 2:00 P.M. 5:00 P.M.
ORTOPEDIA	LUNES A JUEVES	8:00 A.M. 12:00 P.M. 2:00 P.M. 5:00 P.M.
	VIERNES	2:00 P.M. 5:00 P.M.
PEDIATRÍA GENERAL	LUNES A JUEVES	8:00 A.M. 12:00 P.M. 2:00 P.M. 5:00 P.M.
	VIERNES	2:00 P.M. 5:00 P.M.
SALUD MENTAL	LUNES A MIÉRCOLES	8:00 A.M. 12:00 P.M. 2:00 P.M. 5:00 P.M.
	JUEVES	2:00 P.M. 5:00 P.M.
	VIERNES	8:00 A.M. 12:00 P.M.
UROLOGÍA	LUNES Y MIÉRCOLES	8:00 A.M. 12:00 P.M.
	MARTES Y JUEVES	2:00 P.M. 5:00 P.M.

ESPECIALIDADES QUIRÚRGICAS		
ANESTESIOLOGÍA	LUNES A VIERNES	8:00 A.M. 12:00 P.M. 2:00 P.M. 5:00 P.M.
	LUNES, MIÉRCOLES Y VIERNES	8:00 A.M. 12:00 P.M. 2:00 P.M. 5:00 P.M.
CIRUGÍA GENERAL	JUEVES	2:00 P.M. 5:00 P.M.
CIRUGÍA GINECOLÓGICA Y OBSTETRICIA	LUNES, MARTES Y VIERNES	8:00 A.M. 12:00 P.M.

SERVICIOS DE ODONTOLOGÍA		
ODONTOLOGÍA GENERAL	LUNES, MIÉRCOLES JUEVES Y VIERNES	8:00 A.M. 12:00 P.M. 2:00 P.M. 5:00 P.M.
	MARTES	8:00 A.M. 4:00 P.M.
ODONTOLOGÍA ESPECIALIZADA	LUNES A VIERNES	8:00 A.M. 12:00 P.M. 2:00 P.M. 5:00 P.M.

SERVICIOS DE URGENCIA Y EMERGENCIA		
ATENCIÓN A URGENCIA Y EMERGENCIA	SERVICIO LAS 24 HORAS	

SERVICIOS DE HOSPITALIZACIÓN		
HOSPITALIZACIÓN GENERAL	SERVICIO LAS 24 HORAS	

SERVICIOS DE LABORATORIO CLÍNICO		
BACTERIOLOGÍA HEMATOLOGÍA PARASITOLOGÍA URINÁLISIS QUÍMICA SANGÜNEA	SERVICIO LAS 24 HORAS	

SERVICIOS DE IMÁGENES		
ELECTROCARDIOGRAMA RADIOLOGÍA SONOGRAFÍA	SERVICIO LAS 24 HORAS	

ATENCIÓN INTEGRAL AL ADOLESCENTE		
CONSULTA GENERAL ATENCIÓN AL EMBARAZO ATENCIÓN GINECOLÓGICA CONSEJERÍA SALUD SEXUAL Y REPRODUCTIVA	LUNES A VIERNES	8:00 A.M. 12:00 P.M. 2:00 P.M. 5:00 P.M.

PROGRAMAS		
INMUNIZACIÓN (VACUNAS)	LUNES	2:00 P.M. 5:00 P.M.
	MARTES A VIERNES	8:00 A.M. 12:00 P.M. 2:00 P.M. 5:00 P.M.
TUBERCULOSIS	LUNES A VIERNES	8:00 A.M. 12:00 P.M.

SERVICIO DE ATENCIÓN INTEGRAL (SAI)		
INFECCIÓN DE TRANSMISIÓN SEXUAL (ITS)	LUNES A VIERNES	8:00 A.M. 12:00 P.M.

ACTIVIDADES DE PROMOCIÓN DE LA SALUD		
PROMOCIÓN A LA LACTANCIA MATERNA PROMOCIÓN DE ESTILOS DE VIDA SALUDABLE	LUNES A VIERNES	8:00 A.M. 5:00 P.M.

👍 3

1 vez compartido

👍 Me gusta

💬 Comentar

➦ Compartir

88 personas alcanzadas >

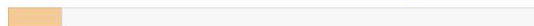

Promocionar publicación





Hospital Engombe

1 día · 🌐



Cartera de servicio mes de noviembre 2021

En este mes de la familia, aprovechamos para compartirles nuestra cartera de servicios

En el Hospital de Engombe estamos para servirle

!Te esperamos!

ESPECIALIDADES CLÍNICAS			SERVICIOS DE ODONTOLÓGIA			ATENCIÓN INTEGRAL AL ADOLESCENTE		
CARDIOLOGÍA	LUNES Y MARTES	8:00 A.M. 12:00 P.M.	ODONTOLÓGIA GENERAL	LUNES, MIÉRCOLES, JUEVES Y VIERNES	8:00 A.M. 12:00 P.M. 2:00 P.M. 5:00 P.M.	CONSULTA GENERAL		
ENDOCRINOLOGÍA	MARTES A JUEVES	2:00 P.M. 5:00 P.M.	ODONTOLÓGIA ESPECIALIZADA	MARTES	8:00 A.M. 4:00 P.M.	ATENCIÓN AL EMBARAZO		
GASTROENTEROLOGÍA	LUNES, MIÉRCOLES Y JUEVES	8:00 A.M. 12:00 P.M.		LUNES A VIERNES	8:00 A.M. 12:00 P.M. 2:00 P.M. 5:00 P.M.	CONSEJERÍA	LUNES A VIERNES	8:00 A.M. 12:00 P.M. 2:00 P.M. 5:00 P.M.
MEDICINA INTERNA	LUNES, JUEVES Y VIERNES	8:00 A.M. 12:00 P.M. 2:00 P.M. 5:00 P.M.	+			PROGRAMAS		
NUTRICIÓN	LUNES A VIERNES	8:00 A.M. 12:00 P.M. 2:00 P.M. 5:00 P.M.	SERVICIOS DE URGENCIA Y EMERGENCIA			INMUNIZACIÓN (VACUNAS)	LUNES	2:00 P.M. 5:00 P.M.
GINECOLOGÍA Y OBSTETRICIA	LUNES A VIERNES	8:00 A.M. 12:00 P.M. 2:00 P.M. 5:00 P.M.	ATENCIÓN A URGENCIA Y EMERGENCIA			MARTES A VIERNES	8:00 A.M. 12:00 P.M. 2:00 P.M. 5:00 P.M.	
ORTOPEDIA	LUNES A JUEVES	8:00 A.M. 12:00 P.M. 2:00 P.M. 5:00 P.M.	HOSPITALIZACIÓN GENERAL			TUBERCULOSIS	LUNES A VIERNES	8:00 A.M. 12:00 P.M.
UROLOGÍA	LUNES Y MIÉRCOLES	8:00 A.M. 12:00 P.M. 2:00 P.M. 5:00 P.M.	SERVICIOS DE LABORATORIO CLÍNICO			SERVICIO DE ATENCIÓN INTEGRAL (SAI)		
			BACTERIOLOGÍA			INFECCIÓN DE TRANSMISIÓN SEXUAL (ITS)		
			HEMATOLOGÍA			ACTIVIDADES DE PROMOCIÓN DE LA SALUD		
			PARASITOLOGÍA			PROMOCIÓN A LA LACTANCIA MATERNA		
			URINALISIS			PROMOCIÓN DE ESTILOS DE VIDA SALUDABLE		
			QUÍMICA SANGUÍNEA			LUNES A VIERNES		
						8:00 A.M. 5:00 P.M.		
ESPECIALIDADES QUIRÚRGICAS			SERVICIOS DE IMÁGENES			PEPFAR		
ANESTESIOLOGÍA	LUNES A VIERNES	8:00 A.M. 12:00 P.M. 2:00 P.M. 5:00 P.M.	ELECTROCARDIOGRAMA			USAID		
CIRUGÍA GENERAL	LUNES, MIÉRCOLES Y VIERNES	8:00 A.M. 12:00 P.M. 2:00 P.M. 5:00 P.M.	RADIOLOGÍA			DEL PUEBLO DE LOS ESTADOS UNIDOS DE AMÉRICA		
CIRUGÍA GINECOLÓGICA Y OBSTETRICIA	LUNES, MARTES Y VIERNES	8:00 A.M. 12:00 P.M.	SONOGRAFÍA			fhi360		
						THE SCIENCE OF IMPROVING LIVES		

👍 1

2 veces compartido

👍 Me gusta

💬 Comentar

➦ Compartir

81 personas alcanzadas >

Promocionar publicación





Hospital Engombe

1 día • 🌐



Cartera de servicio mes de noviembre 2021

En este mes de la familia, aprovechamos para compartirles nuestra cartera de servicios

En el Hospital de Engombe estamos para servirle

!Te esperamos!

ESPECIALIDADES CLÍNICAS	
CARDIOLOGÍA	LUNES Y MARTES 8:00 A.M. 12:00 P.M.
ENDOCRINOLOGÍA	MARTES A JUEVES 2:00 P.M. 5:00 P.M.
GASTROENTEROLOGÍA	LUNES, MIÉRCOLES Y JUEVES 8:00 A.M. 12:00 P.M.
MEDICINA INTERNA	LUNES, JUEVES Y VIERNES 8:00 A.M. 12:00 P.M. 2:00 P.M. 5:00 P.M. MARTES Y MIÉRCOLES 2:00 P.M. 5:00 P.M.
NUTRICIÓN	LUNES A VIERNES 8:00 A.M. 12:00 P.M. 2:00 P.M. 5:00 P.M.
GINECOLOGÍA Y OBSTETRICIA	LUNES A VIERNES 8:00 A.M. 12:00 P.M. 2:00 P.M. 5:00 P.M.
ORTOPEDIA	LUNES A JUEVES 8:00 A.M. 12:00 P.M. 2:00 P.M. 5:00 P.M. VIERNES 2:00 P.M. 5:00 P.M.
PEDIATRÍA GENERAL	LUNES A JUEVES 8:00 A.M. 12:00 P.M. 2:00 P.M. 5:00 P.M. VIERNES 2:00 P.M. 5:00 P.M.
SALUD MENTAL	LUNES A MIÉRCOLES 8:00 A.M. 12:00 P.M. 2:00 P.M. 5:00 P.M. JUEVES 2:00 P.M. 5:00 P.M. VIERNES 8:00 A.M. 12:00 P.M.
UROLOGÍA	LUNES Y MIÉRCOLES 8:00 A.M. 12:00 P.M. MARTES Y JUEVES 2:00 P.M. 5:00 P.M.

ESPECIALIDADES QUIRÚRGICAS	
ANESTESIOLOGÍA	LUNES A VIERNES 8:00 A.M. 12:00 P.M. 2:00 P.M. 5:00 P.M.
CIRUGÍA GENERAL	LUNES, MIÉRCOLES Y VIERNES 8:00 A.M. 12:00 P.M. 2:00 P.M. 5:00 P.M. JUEVES 2:00 P.M. 5:00 P.M.
CIRUGÍA GINECOLÓGICA Y OBSTÉTRICA	LUNES, MARTES Y VIERNES 8:00 A.M. 12:00 P.M.

SERVICIOS DE ODONTOLÓGÍA	
ODONTOLÓGÍA GENERAL	LUNES, MIÉRCOLES, JUEVES Y VIERNES 8:00 A.M. 12:00 P.M. 2:00 P.M. 5:00 P.M. MARTES 8:00 A.M. 4:00 P.M.
ODONTOLÓGÍA ESPECIALIZADA	LUNES A VIERNES 8:00 A.M. 12:00 P.M. 2:00 P.M. 5:00 P.M.

SERVICIOS DE URGENCIA Y EMERGENCIA	
ATENCIÓN A URGENCIA Y EMERGENCIA	SERVICIO LAS 24 HORAS

SERVICIOS DE HOSPITALIZACIÓN	
HOSPITALIZACIÓN GENERAL	SERVICIO LAS 24 HORAS

SERVICIOS DE LABORATORIO CLÍNICO	
BACTERIOLOGÍA HEMATOLOGÍA PARASITOLOGÍA URINÁLISIS QUÍMICA SANGÜÍNEA	SERVICIO LAS 24 HORAS

SERVICIOS DE IMÁGENES	
ELECTROCARDIOGRAMA RADIOLOGÍA SONOGRAFÍA	SERVICIO LAS 24 HORAS

ATENCIÓN INTEGRAL AL ADOLESCENTE	
CONSULTA GENERAL ATENCIÓN AL EMBARAZO GINECOLOGÍA CONSEJERÍA SALUD SEXUAL Y REPRODUCTIVA	LUNES A VIERNES 8:00 A.M. 12:00 P.M. 2:00 P.M. 5:00 P.M.

PROGRAMAS	
INMUNIZACIÓN (VACUNAS)	LUNES 2:00 P.M. 5:00 P.M. MARTES A VIERNES 8:00 A.M. 12:00 P.M. 2:00 P.M. 5:00 P.M.
TUBERCULOSIS	LUNES A VIERNES 8:00 A.M. 12:00 P.M.

SERVICIO DE ATENCIÓN INTEGRAL (SAI)	
INFECCIÓN DE TRANSMISIÓN SEXUAL (ITS)	LUNES A VIERNES 8:00 A.M. 12:00 P.M.

ACTIVIDADES DE PROMOCIÓN DE LA SALUD	
PROMOCIÓN A LA LACTANCIA MATERNA PROMOCIÓN DE ESTILOS DE VIDA SALUDABLE	LUNES A VIERNES 8:00 A.M. 5:00 P.M.





👍 1

2 veces compartido

👍 Me gusta

💬 Comentar

➦ Compartir

81 personas alcanzadas >

Promocionar publicación



Hospital Engombe

oct. 13 · 🌐



En el Hospital de Engombe estamos para servirle

Conoce el proceso de cita y donde estamos ubicados

puedes agendar tu cita vía Whatsapp escribiendo al número de Atención al Usuario 809-964-6138

#SRSM

#SNSRD



👍 9

13 veces compartido 216 reproducciones

👍 Me gusta

💬 Comentar

➦ Compartir

567 personas alcanzadas >

Promocionar publicación



4. Imagen de la fachada del Hospital

